

# Cek Plagiasi Archive Marcella Indarwati.pdf

*by* Susilawati25512@gmail.com 1

---

**Submission date:** 12-Jan-2025 09:25PM (UTC-0800)

**Submission ID:** 2554452541

**File name:** Cek\_Plagiasi\_Archive\_Marcella\_Indarwati.pdf (802.38K)

**Word count:** 2863

**Character count:** 18491

# Website-Based Report Management System for Kartu Indonesia Pintar (KIP) Kuliah

## [Sistem Manajemen Laporan Kartu Indonesia Pintar (KIP) Kuliah Berbasis Website]

Marcella Indarwati<sup>1)</sup>, Mochamad Alfian Rosid<sup>\*2)</sup>, Rohman Dijaya<sup>3)</sup>, Arif Senja Fitrani<sup>4)</sup>

<sup>1)</sup> Program Studi Informatika, Universitas Muhammadiyah Sidoarjo, Indonesia

<sup>2)</sup> Program Studi Informatika, Universitas Muhammadiyah Sidoarjo, Indonesia

<sup>3)</sup> Program Studi Informatika, Universitas Muhammadiyah Sidoarjo, Indonesia

<sup>4)</sup> Program Studi Informatika, Universitas Muhammadiyah Sidoarjo, Indonesia

\*Email Penulis Korespondensi: [alfanrosid@umsida.ac.id](mailto:alfanrosid@umsida.ac.id)

**Abstract.** *Kartu Indonesia Pintar Kuliah (KIP-K) program, which aims to support economically disadvantaged students, is a crucial aspect of education in Indonesia. However, the management of KIP-K report data at Universitas Muhammadiyah Sidoarjo (UMSIDA) is currently done manually, leading to inconsistencies and numerous errors. To address this issue, researchers have developed a website-based Lecture KIP Report Management System, designed using the SDLC method. This system utilizes the PHP programming language, Codeigniter 4 framework for the backend, React Js for the frontend, and MySQL as the database. The implementation of this system has proven to be efficient and organized, minimizing errors in collecting KIP Lecture reports. It has also accelerated the process of managing these reports, improved accuracy, and simplified administration for both students and KIP Lecture managers at UMSIDA.*

**Keywords** – KIP Kuliah Management System; System Development Life Cycle (SDLC); Report Management System; Kartu Indonesia Pintar Kuliah (KIP-K)

**Abstrak.** *Pendidikan di Indonesia, khususnya pada program Kartu Indonesia Pintar Kuliah (KIP-K), berperan penting dalam memfasilitasi mahasiswa dengan keterbatasan ekonomi untuk melanjutkan studi. Universitas Muhammadiyah Sidoarjo (UMSIDA) menyediakan program ini namun pengelolaan data laporan KIP Kuliah masih dilakukan secara manual, menyebabkan ketidakteraturan dan banyaknya kesalahan. Penelitian ini bertujuan untuk merancang Sistem Manajemen Laporan Kartu Indonesia Pintar (KIP) Kuliah berbasis website guna mempermudah pengelolaan data laporan mahasiswa, termasuk rekapitulasi IPK dan evaluasi semester. Sistem ini dibangun melalui pendekatan System Development Life Cycle (SDLC) menggunakan bahasa pemrograman PHP serta framework Codeigniter 4 untuk backend, dan React Js untuk front end, serta MySQL sebagai basis data. Implementasi sistem ini memberikan solusi efisien, terorganisir, dan meminimalkan kesalahan dalam pengumpulan laporan KIP Kuliah. Hasil penelitian ini mengindikasikan bahwa sistem yang dibangun mampu mempercepat proses pengelolaan laporan KIP Kuliah, meningkatkan akurasi, dan mempermudah administrasi bagi mahasiswa dan pengelola KIP Kuliah di UMSIDA.*

**Kata Kunci** – Sistem Manajemen KIP Kuliah; System Development Life Cycle (SDLC); Sistem Pengelolaan Laporan; Kartu Indonesia Pintar Kuliah (KIP-K)

### I. PENDAHULUAN

Di era digitalisasi, kemajuan teknologi mampu membawa perubahan besar dalam berbagai bidang, khususnya dalam ranah pendidikan. Pendidikan merupakan salah satu kebutuhan mendasar yang harus terpenuhi bagi masyarakat Indonesia. Berdasarkan UU Nomor 12 Tahun 2012 tentang Pendidikan Tinggi, pemerintah diberi tugas atau amanat untuk memastikan keterjangkauan dan pemerataan pendidikan tinggi yang berkualitas bagi masyarakat dengan tujuan untuk kemajuan, kemandirian, dan kesejahteraan masyarakat secara umum [1]. Salah satu inisiatif pemerintah di bidang pendidikan adalah Program Kartu Indonesia Pintar Kuliah (KIP-K). Program ini merupakan bantuan biaya pendidikan yang ditujukan untuk calon mahasiswa dengan keterbatasan ekonomi, namun berpotensi dalam bidang akademik untuk melanjutkan studi di tingkat perguruan tinggi, yang dikenal sebagai Kartu Indonesia Pintar (KIP) Kuliah [2].

Universitas Muhammadiyah Sidoarjo (UMSIDA) merupakan perguruan tinggi swasta yang menyediakan program KIP Kuliah dari pemerintah untuk calon mahasiswa baru yang memiliki kekurangan dari segi perekonomian namun memiliki potensi. Program ini bersifat terbatas dan berlaku selama masa studi [1].

Mahasiswa penerima KIP Kuliah diharuskan untuk mengajukan laporan pencairan biaya hidup dan laporan evaluasi tiap semesternya. Namun, proses pengajuan laporan, pengelolaan data laporan KIP Kuliah, dan laporan

evaluasi mahasiswa penerima KIP Kuliah yang nantinya akan dilaporkan ke LLDIKTI ini masih belum terstruktur dengan baik dan masih mengandalkan metode manual yang kurang terorganisir, seperti menggunakan *Google Form* dan *Google Drive*. Salah satu solusi untuk meningkatkan efisiensi dalam pengelolaan data dapat dilakukan dengan akurat, cepat, dan tepat adalah dengan sistem komputerisasi [3]. Sistem terkomputerisasi yang dihasilkan akan memudahkan pihak Pengelola KIP Kuliah dalam mengelola data laporan, data mahasiswa, dan data laporan evaluasi mahasiswa penerima KIP Kuliah.

Mengacu pada permasalahan tersebut, dirancanglah suatu Sistem Manajemen Laporan Kartu Indonesia Pintar (KIP) Kuliah yang membantu Kemahasiswaan UMSIDA dalam pengelolaan data laporan, data mahasiswa penerima KIP Kuliah, rekapitulasi IPK mahasiswa, data laporan evaluasi mahasiswa penerima KIP Kuliah, dan memfasilitasi pengumpulan laporan KIP Kuliah secara terorganisir dan sesuai template, sehingga meminimalisir kesalahan dalam pengumpulan laporan KIP Kuliah.

Sistem Manajemen Laporan Kartu Indonesia Pintar (KIP) Kuliah dibangun dengan menggunakan pendekatan pengembangan sistem yaitu SDLC (*System Development Life Cycle*) serta menggunakan metode wawancara langsung dengan tim pengelola KIP Kuliah UMSIDA untuk mengumpulkan data yang akurat sesuai dengan kondisi lapangan dan yang dibutuhkan [4]. Sistem diimplementasikan dengan memanfaatkan PHP sebagai bahasa pemrograman serta Codeigniter 4 sebagai *framework* pada sisi server (*backend*) dan React Js dengan *library* bootstrap pada sisi klien (*frontend*), dan *database* dengan menggunakan MySQL. Penggunaan *framework* memudahkan pengembang dengan mengurangi penulisan kode dari nol. Codeigniter adalah *framework* open-source berbasis MVC dengan berbagai *library* bawaan. React JS adalah *library* JavaScript yang mudah dipelajari, mendukung penggabungan HTML dan JavaScript, cepat dengan Virtual DOM, SEO-friendly, dan memiliki alat debugging bawaan [5].

## II. METODE

Dalam penelitian ini, metode SDLC (*System Development Life Cycle*) diimplementasikan sebagai kerangka kerja dan metodologi untuk mengembangkan sistem perangkat lunak yang melibatkan serangkaian tahapan, serta memberikan struktur untuk merencanakan dan mengendalikan sistem [6]. Tahap implementasi metode SDLC (*System Development Life Cycle*) memiliki 6 tahap, antara lain :

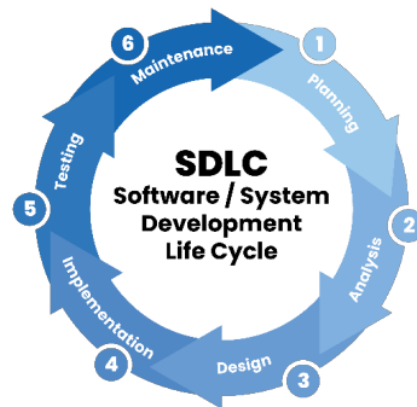

Gambar 1. Tahapan Metode SDLC (*System Development Life Cycle*)

### Perencanaan (*Planning*)

Tahap perencanaan merupakan proses awal yang krusial dalam memahami mengapa Sistem Manajemen Laporan KIP Kuliah perlu dibangun dan menjelaskan bagaimana sistem ini akan dikembangkan [7]. Pada tahap ini, identifikasi masalah menjadi langkah utama.

### Analisis (*Analysis*)

Pada tahap analisis, dilakukan pengumpulan data melalui berbagai metode seperti observasi, studi literatur dan wawancara dengan Tim Pengelola KIP-K untuk menganalisis proses pengelolaan laporan KIP-K yang sedang berlangsung. Selain itu, data dari API Universitas Muhammadiyah Sidoarjo, seperti data login dan data mahasiswa digunakan untuk mendukung perancangan sistem [8]. Data API tersebut sangat dibutuhkan dalam perancangan sistem manajemen laporan KIP Kuliah.

### Desain (*Design*)

Pada tahap desain, sistem dirancang menggunakan *Unified Modelling Language* (UML) Diagram sebagai desain sebuah perangkat lunak. UML adalah standar bahasa di industri untuk mendefinisikan kebutuhan,

### Flowchart

[illegible]

```

graph TD
    B([B]) --> Masukan[Masukan Detail Laporan]
    Masukan --> Kontrol{Kontrol}
    Kontrol -- Ya --> D[D]
    Kontrol -- Tidak --> Isi[Isi data Laporan]
    Isi --> Proses1[Proses Penginputan Laporan]
    Proses1 --> Edit{Edit}
    Edit -- Ya --> Simpan[Simpan Data Laporan]
    Edit -- Tidak --> Kontrol
    Simpan --> Kontrol4{Kontrol4}
    Kontrol4 -- Ya --> B2([B])
    Kontrol4 -- Tidak --> Isi2[Isi data]
    Isi2 --> PopUp1[/Pop Up "Data input yang sudah ada ya?"/]
    PopUp1 --> Proses2[Proses Ubah Data]
    Proses2 --> Proses3[Proses, Ubah Data]
    Proses3 --> A([A])
    Proses3 --> Output1[/Output Laporan/]
    Output1 -- Ya --> Output2[/Output Laporan Dikirim/]
    Output1 -- Tidak --> Proses3
    Hapus{Hapus} -- Ya --> PopUp2[/Pop Up "Data input yang sudah ada ya?"/]
    Hapus -- Tidak --> Proses3
  
```

**Gambar 3.** *Flowchart* Detail Laporan

Gambar 3 menjelaskan mengenai *flowchart* dari halaman detail laporan. Pada halaman ini, admin dapat mengakses isi laporan dari mahasiswa, mengunduh laporan tersebut, memberikan persetujuan bahwa laporan disetujui atau direvisi dan memberikan alasan revisi. Selain itu, admin juga memiliki wewenang untuk mengedit data laporan dan menghapus data laporan.

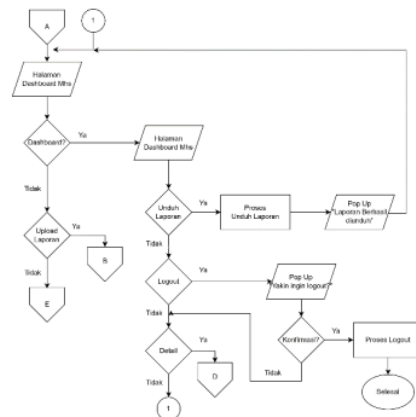

**Gambar 4.** *Flowchart* Dashboard Mahasiswa

Gambar 4 menjelaskan mengenai *flowchart* pada halaman *dashboard* mahasiswa dan unggah laporan. Pada halaman *dashboard*, mahasiswa dapat melihat data, melihat detail laporan, dan mengunduh laporan.

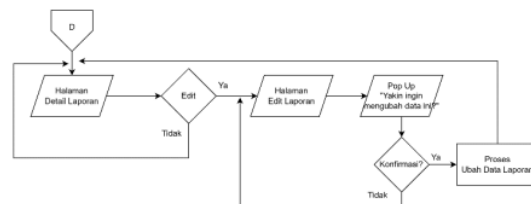

**Gambar 5.** *Flowchart* Detail Laporan

Gambar 5 menjelaskan mengenai *flowchart* detail laporan KIP Kuliah. Mahasiswa dapat mengedit laporan pada halaman ini dengan memilih fungsi edit.

#### Diagram Context

*Diagram Context* merupakan bentuk dasar dari *Data Flow Diagram* (DFD) yang menunjukkan aliran data antara sistem informasi dan entitas eksternal [11]. Alur *diagram context* pada sistem ini dapat dilihat pada Gambar berikut.

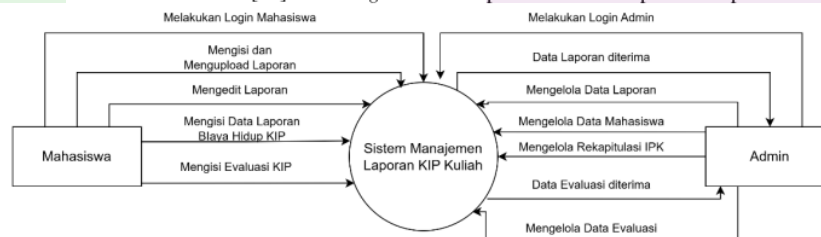

**Gambar 6.** *Diagram* Context

Pada Gambar 6 menggambarkan aliran data antara tiga entitas utama: Mahasiswa, Sistem, dan Admin. Mahasiswa berinteraksi dengan sistem untuk mengirimkan data atau laporan, sementara Admin menggunakan sistem untuk memproses dan mengelola data. Sistem ini berfungsi sebagai penghubung, memungkinkan pengelolaan laporan KIP Kuliah secara terstruktur dan efisien.

*Data Flow Diagram* (DFD) bertujuan untuk menggambarkan system saat ini atau baru menggunakan simbol yang sama seperti *diagram context* (DFD Level 0). Setelah membuat DFD Level 0, langkah berikutnya adalah merinci setiap proses menjadi DFD level 1 untuk detail lebih lanjut [11].

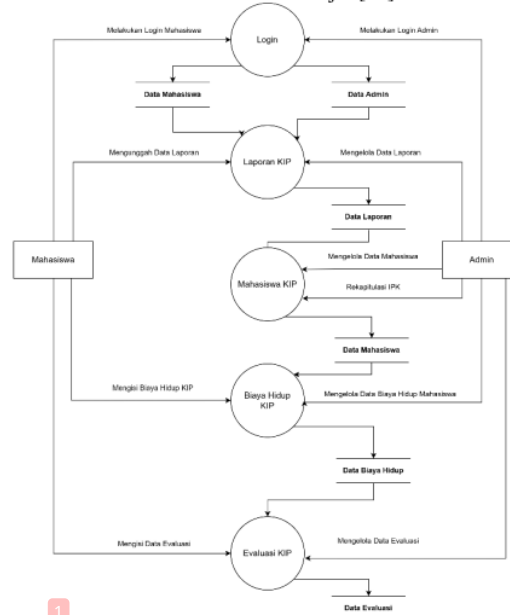

**Gambar 7.** *Data Flow Diagram (DFD) Level 1*

Pada Gambar 7 menunjukkan proses-proses utama dalam sistem, termasuk login, Laporan KIP, Mahasiswa KIP, Biaya Hidup KIP, dan Evaluasi KIP. Mahasiswa mengakses sistem untuk mengirimkan data, sementara Admin mengelola dan mengevaluasi informasi yang masuk. Setiap proses memiliki aliran data yang terstruktur untuk mendukung pengelolaan KIP Kuliah secara efisien.

14 *Entity Relationship Diagram (ERD)*

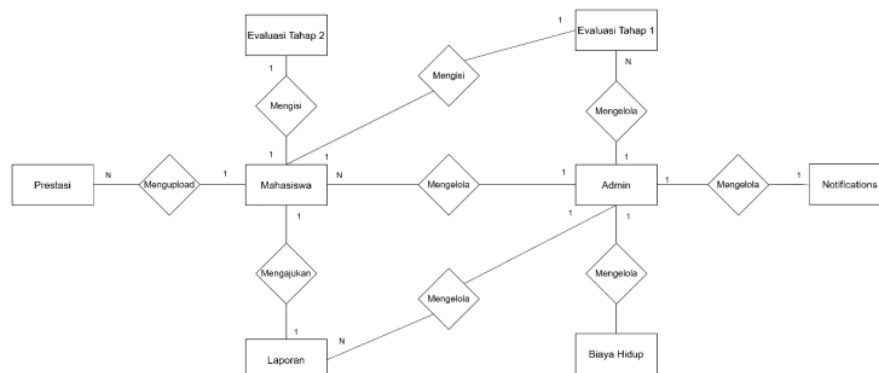

**Gambar 8.** *Entity Relationship Diagram (ERD)*

1. Mahasiswa : {nim, nama, prodi, fakultas, smt\_aktif, angkatan, no\_wa, email, status\_mhs, ipk\_1, ipk\_2, ipk\_3, ipk\_4, ipk\_5, ipk\_6, ipk\_7, ipk\_8}
2. Admin : {id, username, password}
3. Laporan : {id, nim, smt, no\_urut, tgl\_cair, nominal\_cair, buku\_tabungan, bukti\_cair, status, alasan, created\_at, updated\_at}
4. Biaya Hidup : {id, nim, smt, tanggal, debit, kredit, keterangan, created\_at, updated\_at}
5. Evaluasi Tahap 1 : {id\_ev1, nim, smt, nilai\_uts, bukti\_uts, ipk, aktif\_ormawa, nama\_ormawa, status, status\_kerja, nama\_usaha, penghasilan\_usaha, status\_keluarga, nomor\_oru, penghasilan\_oru, created\_at, updated\_at}
6. Evaluasi Tahap 2 : {id\_ev1, nim, smt, ips, ipk, aktif\_ormawa, nama\_ormawa, status, status\_kerja, kesediaan, created\_at, updated\_at}
7. Prestasi : {id, nim, id\_ev1, id\_ev2, jenis\_evaluasi, nama\_prestasi\_1, sertifikat\_1, nama\_prestasi\_2, sertifikat\_2, smt, created\_at, updated\_at}
8. Notifications : {id, messages, link, created\_at, updated\_at}

16

### Class Diagram

Class diagram merupakan diagram yang menunjukkan struktur sistem dengan berbagai kelas yang ada beserta hubungannya, serta menjelaskan detail tiap kelas dalam pemodelan sistem [12], [13].

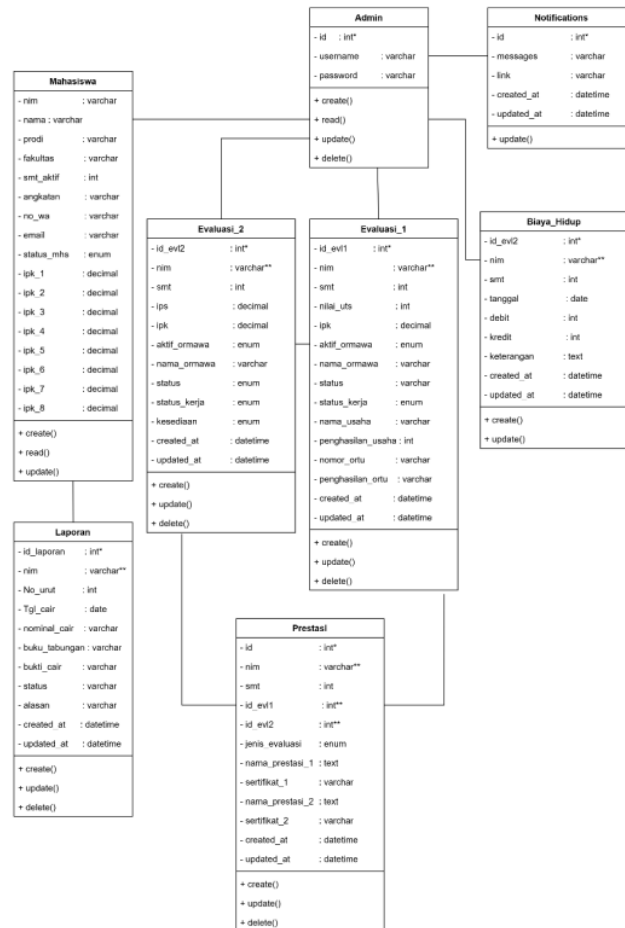

Gambar 9. Class Diagram

Gambar 9 menjelaskan mengenai class diagram dari sistem manajemen laporan KIP Kuliah. Pada class diagram terdapat beberapa kelas yang saling berelasi, antara lain tabel mahasiswa, tabel admin, tabel laporan, tabel evaluasi



tahap 1, tabel evaluasi tahap 2, tabel biaya hidup, tabel prestasi, dan tabel notifications.

#### Implementasi (Implementation)

Pada tahap implementasi, peneliti membangun sistem dengan menggunakan bahasa pemrograman PHP dengan framework Codeigniter 4 untuk sisi *backend*, serta React Js dengan library Bootstrap untuk bagian *frontend*. Framework digunakan untuk mempermudah proses pengembangan system dan program yang tersusun menjadi lebih terstruktur.

#### Pengujian (Testing)

Dalam tahap ini, dilakukan pengujian pada Sistem Manajemen Laporan KIP Kuliah dengan menggunakan pendekatan *Blackbox Testing*. Metode ini bertugas untuk memeriksa atau menguji fungsionalitas unik dari perangkat lunak yang saat ini dalam tahap pengembangan [14].

#### Pemeliharaan (Maintenance)

Tahap pemeliharaan sistem merupakan tahap akhir dari metode SDLC. Tahap ini melibatkan perbaikan kesalahan atau bug yang tidak terdeteksi. Pada tahap ini, proses pengembangan dapat diulang mulai dari analisis untuk melakukan perbaikan pada perangkat lunak yang ada [15].

### III. HASIL DAN PEMBAHASAN

Hasil implementasi system ini diperoleh dari penelitian yang dilakukan selama pengembangan, di mana system menggunakan bahasa pemrograman PHP dengan framework Codeigniter 4 untuk sisi *backend* dan React Js Bootstrap untuk antarmuka admin di sisi *frontend*.

#### Mahasiswa

##### Halaman Login Mahasiswa



Gambar 10. Halaman Login Mahasiswa

Gambar 10 menampilkan halaman login, di mana mahasiswa dapat masuk ke sistem menggunakan *username* dan *password*. Apabila mahasiswa yang mencoba *login* bukan mahasiswa penerima beasiswa KIP, akan muncul pesan kesalahan "Bukan Mahasiswa KIP". Jika data yang dimasukkan tidak sesuai, sistem akan menampilkan pesan kesalahan yang sesuai.

##### Halaman Dashboard

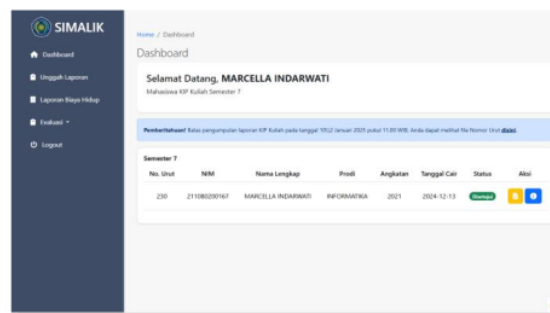

Gambar 11. Halaman Dashboard Mahasiswa

Gambar 11 menunjukkan tampilan halaman dashboard mahasiswa. Pada halaman ini, mahasiswa dapat melihat data laporan yang telah diunggah, meninjau detail laporan, dan mengunduh laporan tersebut. Selain itu, mahasiswa juga dapat melihat pemberitahuan yang dikirimkan oleh admin.



### Halaman Laporan Biaya Hidup

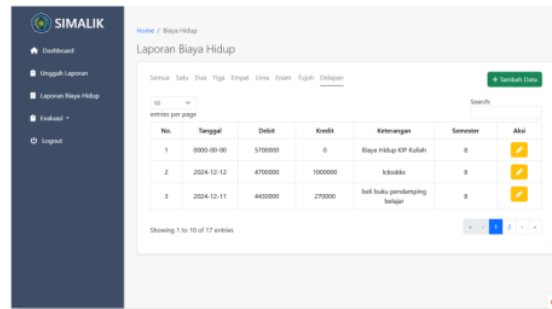

No.	Tanggal	Debit	Kredit	Keterangan	Semester	Aksi
1	0000-00-00	5700000	0	Biaya Hidup KIP Kuliah	0	
2	2024-12-12	4700000	1000000	kiosku	0	
3	2024-12-11	4600000	270000	beli buku pendamping belajar	0	

**Gambar 12.** Halaman Laporan Biaya Hidup

Gambar 12 menampilkan halaman laporan biaya hidup yang diisi mahasiswa. Halaman laporan biaya hidup dikategorikan berdasarkan semester, memungkinkan mahasiswa untuk menambahkan atau mengedit data biaya hidup.

### Halaman Evaluasi Tahap 1

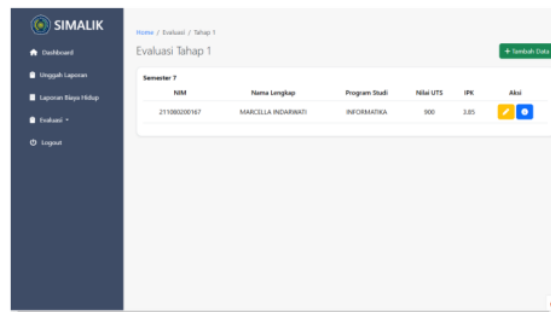

NIM	Nama Lengkap	Program Studi	Nilai UTS	IPK	Aksi
2110002001017	MARCELLA INDAPRADI	INFORMATIKA	900	3,85	

**Gambar 13.** Halaman Evaluasi Tahap 1

Gambar 13 menampilkan halaman evaluasi tahap 1 yang diisi oleh mahasiswa setelah menyelesaikan ujian tengah semester. Di halaman ini, mahasiswa dapat menambahkan data baru, memperbarui data yang telah ada, serta melihat rincian evaluasi tahap 1 secara lengkap.

### Halaman Evaluasi Tahap 2

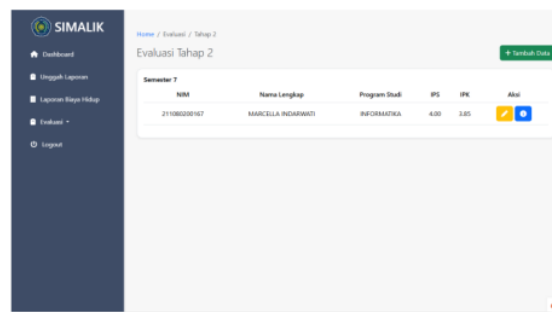

NIM	Nama Lengkap	Program Studi	IPS	IPK	Aksi
2110002001017	MARCELLA INDAPRADI	INFORMATIKA	4,00	3,85	

**Gambar 14.** Halaman Evaluasi Tahap 2

Gambar 14 menampilkan halaman evaluasi tahap 2 yang diisi oleh mahasiswa setelah menyelesaikan ujian akhir semester. Di halaman ini, mahasiswa dapat menambahkan data baru, memperbarui data yang telah ada, serta melihat rincian evaluasi tahap 2 secara lengkap.

## Admin

### Halaman Login Admin

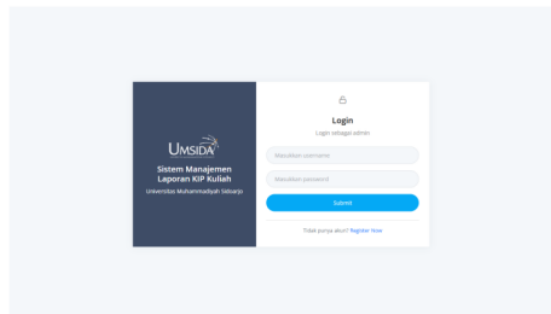

Gambar 15. Halaman Login Admin

Gambar 15 menunjukkan halaman *login*, di mana admin dapat masuk ke sistem menggunakan *username* dan *password* yang telah didaftarkan. Jika *username* dan *password* yang diinputkan tidak sesuai, sistem akan menampilkan pesan kesalahan.

### Halaman Registrasi Admin

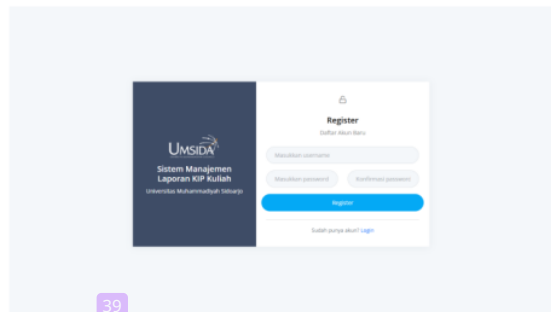

Gambar 16. Halaman Register Admin

Gambar 16 menampilkan halaman *register*, di mana admin dapat membuat akun baru Admin. Admin diharuskan mengisi *username*, *password*, dan konfirmasi *password* yang akan didaftarkan. Jika *password* dengan konfirmasi *password* tidak sama, maka sistem akan menampilkan pesan kesalahan.

### Halaman Dashboard

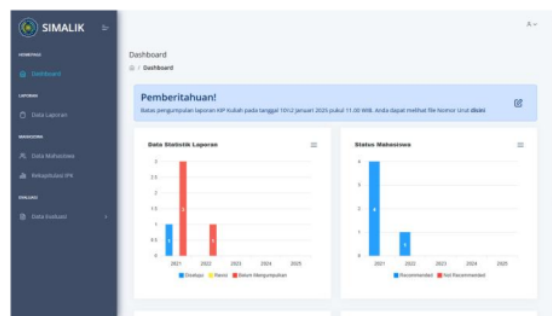

Gambar 17. Halaman Dashboard

Gambar 17 menampilkan halaman dashboard admin. Admin dapat merubah informasi atau pemberitahuan yang akan ditampilkan ke Mahasiswa dengan menekan ikon edit. Pada halaman ini, admin dapat melihat berbagai data statistik seperti data statistik laporan, status mahasiswa, data *evaluasi tahap 1*, dan data *evaluasi tahap 2*. Pada statistik tersebut dikategorikan tiap tahun angkatan.

13

### Halaman Data Laporan

No	Nomor Urut	Nama	NIM	Prodi	Semester	Tanggal Cut	Status	Catatan	Aksi
1	200	MARCELLA INDARABATI	211080200107	INFORMATIKA	7	13 Desember 2024	Not Recommended		

**Gambar 18.** Halaman Data Laporan

Gambar 18 menampilkan halaman data laporan, di mana data laporan dikelompokkan berdasarkan tahun angkatan. Admin dapat melihat catatan status laporan, mengunduh, serta melihat detail laporan. Selain itu, admin juga memiliki wewenang untuk memberikan persetujuan, mengubah data, dan menghapus laporan. Data laporan ini dapat diekspor ke dalam format *excel*.

22

### Halaman Data Mahasiswa

No	Nama Lengkap	NIM	Prodi	Fakultas	Status	Aksi
1	ZENHY YUNA BURHANNA	211080200104	INFORMATIKA	SAKSI DAN TEKNOLOGI	Recommended	
2	SHOLAHUDDIN HADIAN	211080200101	INFORMATIKA	SAKSI DAN TEKNOLOGI	Recommended	
3	ALIHA DEPTA WILANDARI	211080200102	INFORMATIKA	SAKSI DAN TEKNOLOGI	Recommended	
4	MARCELLA INDARABATI	211080200107	INFORMATIKA	SAKSI DAN TEKNOLOGI	Not Recommended	

**Gambar 19.** Halaman Data Mahasiswa

Gambar 19 menunjukkan halaman data mahasiswa, yang mengelompokkan data mahasiswa berdasarkan tahun angkatan. Admin dapat melihat status mahasiswa dan mengakses detail informasi mahasiswa. Data ini juga dapat diekspor ke dalam format *excel*.

### Halaman Rekapitulasi IPK

No	Nama Lengkap	Prodi	1	2	3	4	5	6	7	8	Status
1	ZENHY YUNA BURHANNA	INFORMATIKA	-	-	-	-	-	-	-	-	Recommended
2	SHOLAHUDDIN HADIAN	INFORMATIKA	3,68	3,74	3,76	3,76	3,81	3,82	3,82	-	Recommended
3	ALIHA DEPTA WILANDARI	INFORMATIKA	3,60	3,75	3,69	3,74	3,77	3,81	3,80	-	Recommended
4	MARCELLA INDARABATI	INFORMATIKA	3,67	3,80	3,80	3,80	3,82	3,85	3,85	-	Recommended

**Gambar 20.** Halaman Rekapitulasi IPK

Gambar 20 menampilkan halaman rekapitulasi IPK, yang mengelompokkan data IPK berdasarkan tahun angkatan. Admin dapat mengekspor data rekapitulasi ini ke format *excel*. Mahasiswa dikategorikan sebagai *Recommended* dan *Not Recommended*, dengan acuan IPK di bawah 3,25.

### Halaman Data Evaluasi Tahap 1

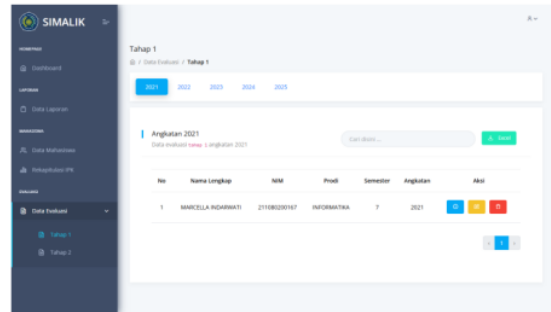

**Gambar 21.** Halaman Data Evaluasi Tahap 1

Gambar 21 menunjukkan halaman data evaluasi tahap 1, di mana data evaluasi dikelompokkan berdasarkan tahun angkatan. Admin dapat mengekspor data evaluasi tahap 1 ini ke dalam format *excel*. Selain itu, pada halaman ini, admin dapat mengakses detail evaluasi tahap 1, mengedit, dan menghapus data sesuai kebutuhan.

### Halaman Data Evaluasi Tahap 2

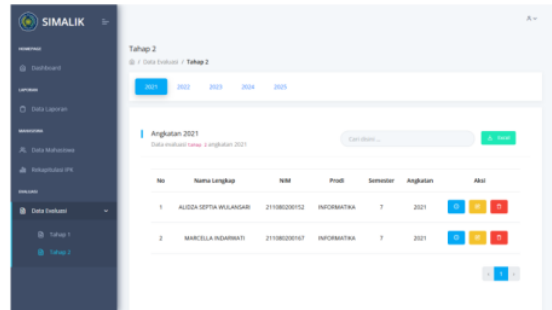

**Gambar 22.** Halaman Data Evaluasi Tahap 2

Gambar 22 menunjukkan halaman data evaluasi tahap 2, di mana data evaluasi dikelompokkan berdasarkan tahun angkatan. Pada halaman ini, admin dapat mengakses detail evaluasi tahap 2, mengedit, dan menghapus data sesuai kebutuhan. Selain itu, data evaluasi tahap 2 juga dapat diekspor ke dalam format *excel*.

### Hasil Pengujian

Pengujian sistem menggunakan pendekatan *Blackbox Testing* yang bertujuan untuk menganalisis hasil yang diperoleh dari sistem, dengan mengevaluasi sejauh mana output yang dihasilkan sejalan atau memenuhi hasil yang diharapkan. Hasil pengujian dapat dilihat pada tabel di bawah ini.

**Tabel 1.** Hasil Pengujian *Blackbox*

No.	Skenario Pengujian	Test Case	Hasil yang diharapkan	Hasil Pengujian
1.	Admin atau mahasiswa mengisi username dan password dengan benar.	Mengisi username dan password dengan benar.	Login berhasil dan sistem dapat diakses sesuai rolenya.	Berhasil
2.	Admin atau mahasiswa tidak mengisi username atau password, atau keduanya dengan benar.	Tidak mengisi username dan password dengan benar.	Login gagal dan sistem menampilkan pesan kesalahan yang sesuai.	Berhasil
3.	Mahasiswa mengisi data yang diperlukan dengan benar, dan mengklik simpan	Mengklik simpan setelah semua data terisi dengan benar	Data berhasil diunggah dan system menampilkan pesan berhasil.	Berhasil
4.	Mahasiswa tidak mengisi data	Mengklik simpan	Data gagal disimpan dan tetap	Berhasil

	yang diperlukan dengan benar, dan mengklik simpan.	tanpa mengisi data dengan benar dan lengkap	berada pada form inputan sebelumnya.	
5.	Mahasiswa mengedit data dengan benar kemudian mengklik simpan.	Mengklik simpan pada perubahan yang dilakukan.	3 Data berhasil diubah dan system menampilkan pesan berhasil.	Berhasil
6.	Admin memberikan persetujuan laporan dengan memilih "setuju" atau "revisi".	Memilih persetujuan laporan.	Laporan berhasil diperbarui statusnya sesuai pilihan dan sistem menampilkan pesan berhasil.	Berhasil
7.	Admin mengedit, dan menghapus data yang ingin diubah atau dihapus.	Mengedit dan menghapus data.	Data berhasil diedit atau dihapus sesuai kebutuhan, dan system menampilkan pesan berhasil.	Berhasil
8.	Admin mengunduh data laporan, atau data mahasiswa, atau data evaluasi ke dalam format excel.	Mengklik tombol unduh untuk mengunduh data.	Data berhasil di unduh ke dalam format excel, dan akan tersimpan ke komputer.	Berhasil

#### IV. SIMPULAN

Dari serangkaian proses penelitian, dapat ditarik kesimpulan bahwa sistem manajemen laporan Kartu Indonesia Pintar (KIP) Kuliah yang dibuat dapat membantu pengelola KIP-K Universitas Muhammadiyah Sidoarjo dalam mengelola proses pengumpulan laporan KIP dan laporan evaluasi KIP setiap semester dengan lebih mudah. Sistem ini juga efektif dalam mengurangi kesalahan selama proses pengumpulan laporan, sehingga menjadikannya lebih efisien dan menghemat waktu. Selain itu, sistem ini memudahkan mahasiswa penerima KIP Kuliah dalam menyusun dan mengisi laporan evaluasi KIP Kuliah secara terstruktur.

Hasil pengujian dengan metode *Blackbox Testing* menunjukkan bahwa semua fitur termasuk pengunggahan laporan, pembuatan data evaluasi, pengeditan, persetujuan, penghapusan, dan pengunduhan laporan telah berfungsi dengan baik sesuai yang diharapkan.

# Cek Plagiasi Archive Marcella Indarwati.pdf

## ORIGINALITY REPORT

18%  
SIMILARITY INDEX

16%  
INTERNET SOURCES

13%  
PUBLICATIONS

0%  
STUDENT PAPERS

## PRIMARY SOURCES

1 [www.researchgate.net](http://www.researchgate.net) 2%  
Internet Source

2 [widuri.raharja.info](http://widuri.raharja.info) 1%  
Internet Source

3 Diba Ashrifa, Miftahur Rahman, Amalina Maryam Zakiyyah. "Sistem Informasi Customer Service Berbasis WEB pada PT. Telekomunikasi Indonesia, Tbk. (TELKOM) Jember", JUSTIFY : Jurnal Sistem Informasi Ibrahimy, 2024 1%  
Publication

4 [123dok.com](http://123dok.com) 1%  
Internet Source

5 [repository.uph.edu](http://repository.uph.edu) 1%  
Internet Source

6 [e-journal.umc.ac.id](http://e-journal.umc.ac.id) 1%  
Internet Source

7 [e-journal.upr.ac.id](http://e-journal.upr.ac.id) 1%  
Internet Source

8	<a href="https://eprints.uns.ac.id">eprints.uns.ac.id</a> Internet Source	1 %
9	<a href="https://penerbitadm.com">penerbitadm.com</a> Internet Source	1 %
10	Alfredo Michael Alliandaw, Renny Puspita Sari, Ibnur Rusi. "Sistem Penentuan Penerima Bantuan KIP Kuliah dengan Menggunakan Metode MOORA (Studi Kasus: Universitas Tanjungpura)", Jurnal Edukasi dan Penelitian Informatika (JEPIN), 2023 Publication	1 %
11	<a href="https://core-cms.prod.aop.cambridge.org">core-cms.prod.aop.cambridge.org</a> Internet Source	<1 %
12	<a href="https://jurnal.unimor.ac.id">jurnal.unimor.ac.id</a> Internet Source	<1 %
13	Marlin Lasena, Sulistiawati Rahayu Ningsi Ahmad. "Sistem Informasi Geografis Untuk Pelaporan Dan Pelacakan Kejahatan Berbasis Android Pada Polres Gorontalo Kota", Jurnal Teknologi Informasi Indonesia (JTII), 2020 Publication	<1 %
14	<a href="https://jurnal.untan.ac.id">jurnal.untan.ac.id</a> Internet Source	<1 %
15	<a href="https://media.neliti.com">media.neliti.com</a> Internet Source	<1 %



16

Internet Source

&lt;1 %

17

[jurnal.uisu.ac.id](http://jurnal.uisu.ac.id)

Internet Source

&lt;1 %

18

[repository.upnvj.ac.id](http://repository.upnvj.ac.id)

Internet Source

&lt;1 %

19

[text-id.123dok.com](http://text-id.123dok.com)

Internet Source

&lt;1 %

20

Syaprizal Syaprizal, D Candriati, D Saputra,  
EW Siregar, MN Aisyah, R Indriyani.  
"Pengembangan Sistem E-Learning Program  
Studi Pendidikan Bahasa Inggris Unpari",  
INTECOMS: Journal of Information  
Technology and Computer Science, 2022

Publication

&lt;1 %

21

[eprints.umm.ac.id](http://eprints.umm.ac.id)

Internet Source

&lt;1 %

22

[moam.info](http://moam.info)

Internet Source

&lt;1 %

23

[ojs.stmik-banjarbaru.ac.id](http://ojs.stmik-banjarbaru.ac.id)

Internet Source

&lt;1 %

24

[stikesmuhbojonegoro.ac.id](http://stikesmuhbojonegoro.ac.id)

Internet Source

&lt;1 %

25

[trends.tribunnews.com](http://trends.tribunnews.com)

Internet Source

&lt;1 %

26

Nurul Rushafah Azzahrawani, Arkanudin, Annisa Rizqa Alamri, Nurul Adha, Ovie Laura Nuari, Viktorius Heronimus. "Implementation of the Independent College KIP Policy at Tanjungpura University", JKMP (Jurnal Kebijakan dan Manajemen Publik), 2024

Publication

&lt;1 %

27

Yus Sholva, Morteza Muthahhari, Krismon Krismon. "Sistem Pembangkitan E-Sertifikat Otomatis berbasis Qr Code untuk Verifikasi E-Sertifikat secara Online", Jurnal Edukasi dan Penelitian Informatika (JEPIN), 2022

Publication

&lt;1 %

28

[jurnal.bsi.ac.id](http://jurnal.bsi.ac.id)

Internet Source

&lt;1 %

29

[pt.scribd.com](http://pt.scribd.com)

Internet Source

&lt;1 %

30

Iskandar, Adam Firdaus Muslim. "PERANCANGAN SISTEM APLIKASI PELACAKAN PENGIRIMAN PAKET POS BERBASIS WEBSITE CABANG PT. XWZ", INFOTECH : Jurnal Informatika & Teknologi, 2021

Publication

&lt;1 %

31

Triawan Adi Cahyanto, Irfan Samsu Nurhuda. "Implementasi Smart Router Berbasis OpenWRT Sebagai Media Untuk File Sharing

&lt;1 %

# dan Chatting Pada Laboratorium Terpadu Unmuh Jember", INA-Rxiv, 2018

Publication

32	<a href="http://apra.umsida.ac.id">apra.umsida.ac.id</a> Internet Source	<1 %
33	<a href="http://docplayer.info">docplayer.info</a> Internet Source	<1 %
34	<a href="http://ejurnal.itenas.ac.id">ejurnal.itenas.ac.id</a> Internet Source	<1 %
35	<a href="http://jpmi.journals.id">jpmi.journals.id</a> Internet Source	<1 %
36	<a href="http://repository.usd.ac.id">repository.usd.ac.id</a> Internet Source	<1 %
37	<a href="http://doku.pub">doku.pub</a> Internet Source	<1 %
38	<a href="http://j-ptiik.ub.ac.id">j-ptiik.ub.ac.id</a> Internet Source	<1 %
39	Dedi Gunawan, Dandung Rahmatdhan. "PENGEMBANGAN SISTEM INFORMASI PENJUALAN IKAN CUPANG BERBASIS WEB DI LABETTA SOLO", Jurnal Sisfokom (Sistem Informasi dan Komputer), 2021 Publication	<1 %
40	Fadilla Arfikriyana, Suhendi Suhendi. "Analisis dan Implementasi Modul Akuntansi pada Aplikasi ERP berbasis Open Source", Jurnal	<1 %

41

Marshal Sheva Aljunza, Yulian Findawati, Arif Senja Fitrani, Irwan Alnarus Kautsar. "Aplikasi IT Support Work Orders Berbasis Web Dalam Rangka Menuju Sidoarjo Smart City", Infotek: Jurnal Informatika dan Teknologi, 2024

Publication

<1 %

Exclude quotes Off

Exclude matches Off

Exclude bibliography Off