

EVALUASI SISTEM PENGENDALIAN INTERNAL SIKLUS PENDAPATAN UNTUK MEMINIMALISASI RISIKO TERJADINYA KECURANGAN PADA SMA ANTARTIKA SIDAORJO

Oleh:

Ikhbal Fajar Amrullah,

Dosen Pembimbing: Fityan Izza Noor Abidin

Progam Studi: Akuntansi

Universitas Muhammadiyah Sidoarjo

September, 2024



Pendahuluan

PENDAHULUAN

Latar Belakang

- Fenomena

Situasi dalam bisnis yang harus siap dalam menghadapi persaingan ketat dan tajam, hal ini menjadi tantangan terbesar pada suatu organisasi dalam mencapai titik keunggulan yang sebagian besar terdapat pada pendapatan.

Dalam pencatatan akuntansi masih banyak nya organisasi yang memiliki sistem akuntansi yang dilakukan secara tidak maksimal.

- Dampak

Suatu organisasi dituntut untuk lebih baik dalam mencapai tujuan dengan menyesuaikan sumber daya yang dimiliki.

terjadinya sebuah kesalahan dalam transaksi sistem akuntansi yang dilakukan secara tidak sengaja mau pun disengaja sehingga terdapat resiko tindak kecurangan.

Pertanyaan Penelitian (Rumusan Masalah)

Latar Belakang

❖ Pendidikan

Merupakan suatu yang dilakukan secara terencana, yang memiliki tujuan untuk mencerdaskan generasi penerus bangsa. lembaga pendidikan merupakan tempat berlangsung nya sebuah pendidikan yang bertujuan membagikan ilmu pengetahuan serta budaya kepada masyarakat guna menjadikan perilaku seseorang lebih bijaksana dan mendapatkan suatu hal yang lebih baik dimasa depan.

❖ Sistem Informasi Akuntansi

Memberikan informasi pada pihak yang berkepentingan mengenai kegiatan ekonomi dan keadaan suatu organisasi, serta menjadi pengolah keuangan dan menjadi informasi dalam pengambilan keputusan

Metode

Latar Belakang

➤ Siklus Pendapatan

Merupakan aktivitas bisnis serta pengolahan informasi yang berulang dalam mengirimkan barang dan jasa kepada pelanggan dan memperoleh uang tunai sebagai pembayaran untuk penjualan tersebut.

➤ Pengendalian Internal

Seluruh proses prosedur organisasi untuk melindungi aset dan mengelola informasi secara akurat, hal ini dapat melindungi diri dari suatu tindak kecurangan.

➤ Kecurangan

Merupakan tindakan kotor yang dijalankan menggunakan cara sedemikian rupa, sehingga bisa memberikan keuntungan pada diri sendiri, kelompok maupun pihak-pihak tertentu dan menyebabkan kerugian pihak lain

Hasil

Rumusan Masalah

1. Bagaimana sistem pengendalian internal atas siklus pendapatan pada SMA Antartika Sidoarjo?
2. Bagaimana sistem pengendalian internal pada siklus pendapatan dalam mengatasi kecurangan?

Tujuan Penelitian

Untuk mengetahui sejauh mana peranan sistem pengendalian internal dalam siklus pendapatan dalam mengungkap, mengatasi kecurangan agar dapat di evaluasi sehingga meminimalisir tingkat kecurangan dimasa depan dan transaksi pendapatan bekerja sesuai dengan ketentuan yang berlaku

Pembahasan

Manfaat Penelitian

- Manfaat Teoritis

Dapat memberikan informasi sebagai acuan dan referensi pada penelitian selanjutnya yang berkaitan dengan pengendalian internal dalam siklus pendapatan

- Manfaat Praktis

Sebagai sumber informasi tentang penelitian akuntansi terkait dengan pengendalian internal terhadap sistem informasi akuntansi pada siklus pendapatan serta membantu mengetahui aktivitas pengendalian internal pada siklus pendapatan apakah dilakukan secara optimal dan efisien

Temuan Penting Penelitian

KAJIAN PUSTAKA

Penelitian Terdahulu

- Penelitian Rachyu Purbowati (2020) dengan judul “Analisis Sistem Pengendalian Internal Menunjang Akuntabilitas Dalam Meminimalisir Kecurangan”. menyatakan bahwa sistem pengendalian internal mampu menunjang akuntabilitas dalam meminimalisir kecurangan, baik dengan langkah perbaikan maupun pengembangan sistem pengendalian internal.
- Penelitian Made Ella Sugiasmini (2017) dengan judul “Evaluasi Sitem Pengendalian Internal Pada Sistem Akuntansi Penerimaan Kas Atas Pendapatan Iklan Dan Sistem Akuntansi Penggajian Dan Pengupahan (studi kasus PT Guntur IB 29)” menyatakan bahwa penyebab kesalahan-kesalahan yang terjadi dalam sistem akuntansi yaitu (1) Formulir belum terotorisasi dengan baik; (2) Adanya kekeliruan dalam mencatat transaksi; (3) Salah hitung gaji dan upah yang tidak memanfaatkan rumus pada Microsoft Excel.

Manfaat Penelitian

Landasar Teori

- Sistem Informasi Akuntansi

merupakan sistem yang ditujukan untuk mengumpulkan, mencatat, dan mengelola suatu data demi mendapatkan informasi yang akurat dalam pengambilan sebuah keputusan

- Pengendalian Internal

Pengendalian internal merupakan sebuah kebijakan dan prosedur yang mempunyai tujuan melindungi kekayaan/asset perusahaan dari segala tindakan penyalahgunaan sistem, dan menjamin segala informasi akuntansi yang terbilang akurat

- Siklus

suatu proses berulang untuk melakukan identifikasi, analisis, dan merekam setiap aktivitas akuntansi dalam sebuah perusahaan

Referensi

Landasan Teori

- siklus pendapatan

Merupakan bertambahnya aset serta berkurangnya liabilitas perusahaan yang diakibatkan oleh aktivitas operasi atau pengadaan barang dan jasa kepada masyarakat atau konsumen.
- *Fraud* / kecurangan

Fraud adalah suatu perbuatan penipuan yang diniati dengan tujuan untuk mendapatkan keuntungan pribadi atau kelompok yang dapat merugikan pihak lain
- lembaga pendidikan

Lembaga pendidikan merupakan tempat terjadinya proses pendidikan guna mengubah perilaku individu menjadi lebih baik melalui interaksi sosial dalam lingkungan sekitar.

- KERANGKA KONSEPTUAL

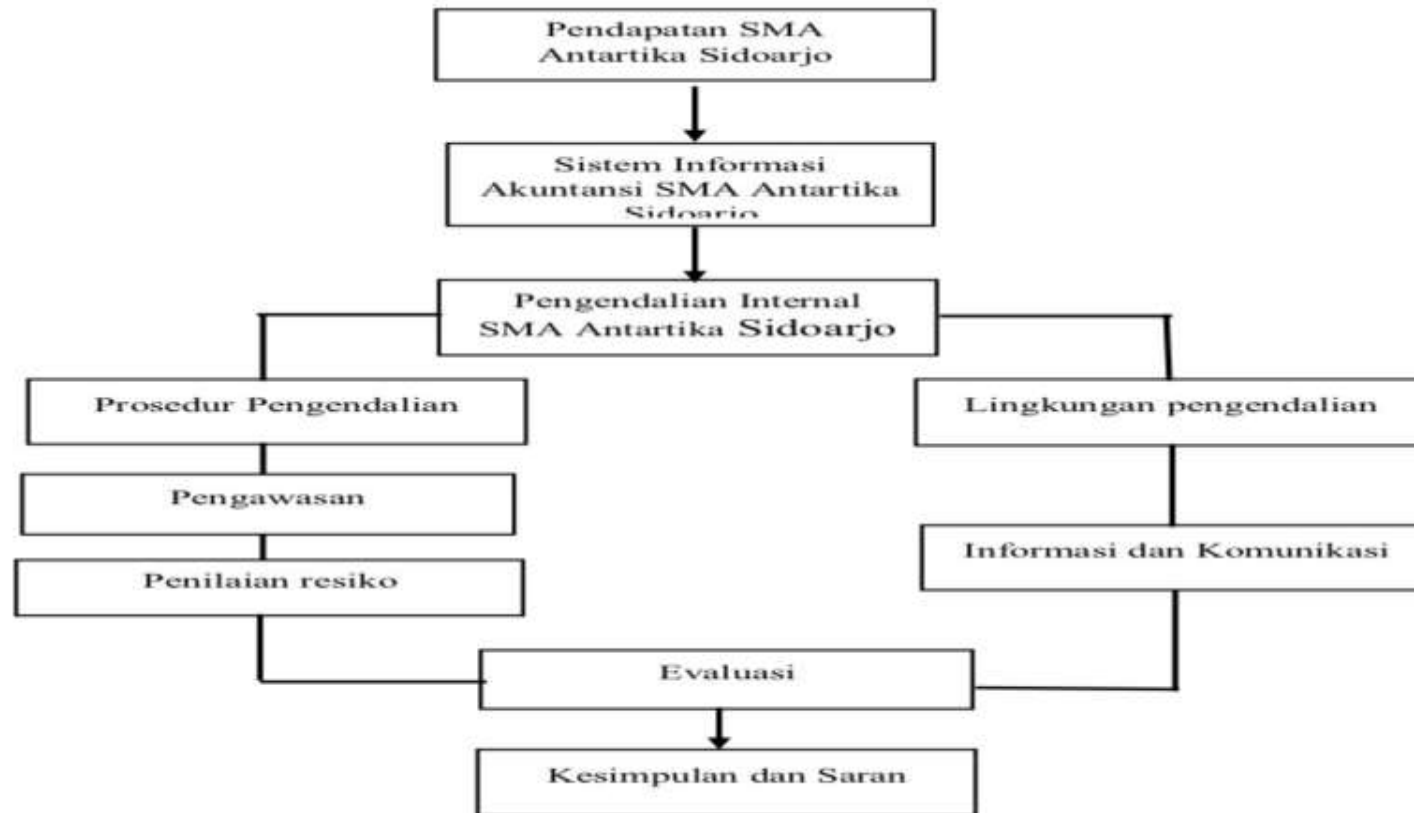

METODE PENELITIAN

- Jenis Penelitian

Kualitatif

- Lokasi Penelitian

SMA Antartika Sidoarjo yang berlokasi di JL.Raya Siwalanpanji No.6, Siwalanpanji, Kec. Buduran, Kabupaten Sidoarjo, Jawa Timur

- Fokus Penelitian

Unsur pengendalian internal dalam penerapan siklus pendapatan oleh SMA Antartika Sidoarjo

- Teknik Penentuan Informan

Kepala sekolah, staff tata usaha bagian keuangan dan administrasi SMA Antartika Sidoarjo serta akuntan pendidik sebagai pengamat

METODE PENELITIAN

- Jenis dan Sumber data
Primer dan Sekunder
- Teknik Pengumpulan data
Wawancara, Dokumentasi, Observasi
- Teknik Analisis data
Reduksi data, Penyajian data, Penarikan kesimpulan

HASIL PENELITIAN DAN PAMBAHASAN

- **Gambaran Umum Objek Penelitian**

Gambaran objek penelitian ini tertuju pada siklus pendapatan SMA Antartika Sidoarjo serta pengendalian internal

- **Sejarah Singkat SMA Antartika Sidoarjo**

SMA Antartika Sidoarjo yang telah berstatus terakreditasi A ini didirikan oleh Yayasan Pendidikan Wahyuana Surabaya pada tahun 1975. SMA Antartika Sidoarjo berlokasi di Jalan Siwalanpanji no.6 Kelurahan Siwalanpanji, Kecamatan Buduran, Kabupaten Sidoarjo – Jawa Timur

SMA Antatika Sidoarjo memiliki Gedung yang berlantai dua yang mana terdiri dari 38 kelas yang mampu menampung kurang lebih 2000 siswa – siswi

• **Visi, Misi, Tujuan, dan Saran Pendukung SMA Antartika Sidoarjo**

▪ **Visi SMA Antartika Sidoarjo**

- Terwujudnya lulusan yang memiliki keunggulan IMTAQ, IPTEK, Berkarakter, Berbudaya Lingkungan dan Berwawasan Global.

▪ **Misi SMA Antartika Sidoarjo**

- Meningkatkan mutu pembelajaran SMA Antartika Sidoarjo dengan berbasis Iman dan Taqwa kepada Tuhan Yang maha Esa.
- Melaksanakan sistem Pembelajaran Aktif, Kreatif, Efektif dan Menyenangkan.

Struktur Organisasi Sekolah



- Ketua Yayasan: Rubiyanto Hari Kurniawan, SE., S
- Kepala Sekolah: Mudjaini Achmad, S.Pd., M.Pd., memimpin sekolah dengan dibantu oleh beberapa kepala bidang.
- Kepala Bidang I: Drs. Mohammad Ahsan Isnaini, M.Pd., membawahi Humas, Kurikulum dan Koordinator Mapel dan Literasi.
- Kepala Bidang II: Drs. Edy Prijono, bertanggung jawab atas Kesiswaan, Staff Kesiswaan dan Ekstrakurikuler.
- Kepala Tata Usaha : Agus Musofiq, S.Sos., membawahi Sarana dan Prasarana.

Pembahasan dan analisis data

- Dalam penelitian ini peneliti menggunakan metode kualitatif untuk menganalisis data, hal ini merupakan tahap yang berguna dan sekaligus bermanfaat untuk menelaah data yang telah di peroleh dari berbagai informan yang telah dipilih saat penelitian berlangsung.

Triangulasi teknik

Observasi

- Tahap awal sebelum peneliti memutuskan untuk mewawancarai seseorang yang bersangkutan, peneliti melakukan observasi terlebih dahulu. Observasi membantu peneliti lebih mengetahui objek yang akan diteliti.

Wawancara

- Peneliti mendapatkan hasil yang diteliti dengan menggunakan teknik pengamatan melalui menanyai para informan yang terkait guna mampu mendapatkan informan yang dapat menjelaskan pokok permasalahan yang tertera di dalam penelitian ini.

Dokumentasi

- Dokumentasi merupakan suatu teknik yang memperkuat informasi yang telah didapatkan melalui wawancara yang telah berlangsung dari awal penelitian hingga berakhirnya penelitian.

Siklus pendaptan SMA Antartika Sidoarjo pada saat penerimaan calon peserta didik baru pada tahun 2021/2022

Komite Sekolah dan Kepala Sekolah

- Komite sekolah dan kepala sekolah beserta wakil menentukan pembayaran pendaftaran sekolah berdasarkan tiga gelombang yang masing masing memiliki nilai yang berbeda.
- Pengesahan besaran pembayaran SAT dan iuran siswa peserta didik baru.
- Membuat mekanisme dan skema pembayaran.
- Mensosialisasikan kepada pihak pendaftar
- Menerima laporan penerimaan pendapatan yang telah dibuat oleh bagian bedahara dan unit akuntansi.

Tata Usaha

- Membuat dan memperbanyak edaran besaran SAT yang telah ditetapkan.
- Membuat perangkat yang digunakan sebagai alat pendukung gunaproses pembayaran atau bukti.

Orang Tua Siswa dan Siswa peserta didik baru

- Membayar pendaftaran sekolah berdasarkan gelombang yang diambil.

- **Prosedur Pembayaran Pendaftaran Penerimaan Peserta Didik Baru SMA Antartika Sidoarjo**

Orang tua calon siswa datang ke sekolah untuk melakukan kesepakatan perihal biaya pendaftaran apakah menggunakan gelombang 1,2 atau 3. Lalu pihak sekolah dan orang tua calon siswa melakukan tawar menawar atau membandingkan gelombang mana yang akan dipilih sampai dicapai kata sepakat. Pihak sekolah akan memberikan pilihan apakah orang tua siswa akan membayar lunas atau mencicil pembayaran tersebut. Jika orang tua calon siswa memilih untuk melunasinya maka orang tua calon siswa akan menyerahkan uang tersebut kepada pihak sekolah lewat tata usaha.

Kemudian tata usaha menerima uang tersebut dan membuat notapelunasan pembayaran. Nota tersebut dibuat 3 rangkap. Rangkap yang pertama diberikan kepada orang tua calon siswa untuk disimpan sebagai bukti. Rangkap kedua diberikan kepada bagian keuangan sekolah. Dan rangkap ketiga disimpan oleh tata usaha sebagai tanda bukti. Jika orang tua calon siswa memilih untuk mencicil pembayaran maka orang tua siswa akan menyerahkan uang untuk pembayaran kepada pihak sekolah lewat tata usaha.

- Tata usaha menerima uang tersebut dan membuat nota pelunasan pembayaran. Nota tersebut dibuat 3 rangkap. Rangkap yang pertama diberikan kepada orang tua calon siswa untuk disimpan sebagai bukti. Rangkap kedua diberikan kepada bagian keuangan sekolah. Dan rangkap ketiga disimpan oleh tata usaha sebagai tanda bukti. Uang yang diterima dari tata usaha untuk pembayaran biaya sumbangan disimpan oleh bagian keuangan sekolah. Sedangkan nota pembayaran dari tata usaha disimpan sebagai tanda bukti

Dari uang dan nota pembayaran yang diterima oleh pihak tata usaha, akan diserahkan oleh bendahara sekolah atau bagian keuangan. Pihak bendahara atau bagian keuangan, membuat laporan keuangan tentang penerimaan uang pendaftaran berdasarkan gelombang yang telah dipilih oleh orang tua calon siswa didik yang dibuat dalam 2 rangkap. Rangkap pertama disimpan oleh bagian keuangan dan rangkap kedua diserahkan kepada kepala sekolah. Kepala sekolah menerima laporan keuangan perihal sumbangan penerimaan siswa baru.

- Deskripsi Pengendalian Internal atas Siklus Pendapatan yang dilaksanakan SMA Antartika Sidoarjo

Pengendalian internal yang dilaksanakan oleh SMA Antartika Sidoarjo meliputi unsur unsur pengendalian internal dan komponen pengendalian internal yang saling berhubungan.

- 1) Struktur organisasi yang memiliki kewenangan yang tepat serta tanggung jawab yang terpisah.
- 2) System wewenang dan prosedur
- 3) Praktik sehat setiap unit
- 4) Pengcekan atau controlling pekerja

Bagaimana system pengendalian internal pada siklus pendapatan dalam mengatasi kecurangan di SMA Antartika Sidoarjo

- Upaya SMA Antartika Sidoarjo untuk mencegah terjadinya kecurangan yang akan merusak integritas sekolah SMA Antartika Sidoarjo adalah dengan menggunakan komponen pengendalian internal yang telah di jelaskan sepertihalnya sebagai berikut: membangun struktur pengendalian internal yang baik, mengefektifkan aktivitas pengendalian, meningkatkan kultur organisasi dan mengefektifkan fungsi internal audit. Setelah dilakukannya wawancara dan observasi dan pengendalian internal pada siklus pendapatan pada SMA Antartika Sidoarjo ada beberapa hal yang belum terlaksana seperti tidak adanya internal audit yang memisah, hanya ada kepala sekolah langsung yang melakukan monitoring, sehingga adanya tumpang tindih pekerjaan atau memegang keseluruhan wewenang yang ada yang mengakibatkan resiko terjadinya kecurangan serta tidak adanya pengendalian penilaian resiko seperti adanya bencana alam covid yang dapat mengakibatkan perubahan pada SMA Antartika seperti minimnya pendapatan. Selain itu semuanya berjalan sangat baik bahkan bisa di presentasekan lebih dari 50%. maka, tindakan dan indikasi adanya kecurangan sangatlah minim dan bahkan tidak akan terjadi selama pengendalian internal dalam system pendapatan terus dipertahankan atau ditingkatkan

KESIMPULAN

- Dapat disimpulkan bahwa pelaksanaan system pengendalian internal siklus pendapatan di SMA Antartika Sidoarjo dapat ditunjukkan dalam bagan flow chart pendaftaran penerimaan calon peserta didik baru di SMA Antartika Sidoarjo dan sudah memenuhi prinsip pengendalian internal meskipun masih ada beberapa hal yang belum terlaksana seperti tidak adanya internal audit yang memisah, hanya ada kepala sekolah langsung yang melakukan monitoring, sehingga adanya tumpang tindih pekerjaan atau memegang keseluruhan wewenang yang ada.
- system pengendalian internal di SMA Antartika Sidoarjo sudah sangat memadai dengan adanya pemisah fungsi secara jelas dan terperinci, hampir semua system yang ada di bagian keuangan dan prosedur pencatatan di SMA Antartika Sidoarjo sudah melakukan praktik kerja yang sehat tanpa adanya kecurangan serta memiliki karyawan atau staff yang memiliki mutu yang sangat bagus dan bertanggung jawab

Kelemahan yang ada di SMA Antartika Sidoarjo

- Tidak adanya pemeriksaan oleh organisasi atau unit khusus secara berkala atau dadakan, sekolah hanya mengandalkan kepala sekolah untuk menjadi internal audit.
- Tidak adanya unit organisasi yang terpisah untuk melakukan pemeriksaan pengembangan penerimaan kas pada penerimaan peserta didik baru, hanya mengandalkan kepala sekolah atau Yayasan.
- Adapun upaya yang dilakukan pihak sekolah untuk mencegah terjadinya kecurangan: membangun struktur pengendalian internal yang baik, mengefektifkan aktivitas pengendalian, meningkatkan kultur organisasi dan mengefektifkan fungsi internal audit. Meskipun internal audit dilakukan oleh pihak kepala sekolah namun SMA Antartika Sidoarjo berhasil memiliki karyawan atau staff yang memiliki SDM yang bagus.

Saran

- System yang perlu dibenahi dalam proses pengumpulan dokumen, staff operasional sebaiknya bisa lebih sigap memberikan dokumen terseut ke bagian staff keuangan. Agar segera di proses dan pembuatan invoice / tagihan.
- System pengendalian intern harus dapat diterapkan diseluruh karyawan atau semua staff di sekolah, bukan hanya bagian staff tertentu supaya dapat menunjang operasional kedepannya dan terus berkembang menjadi lebih baik.
- System pengendalian internal pada operasional sekolah lebih diperhatikan lagi agar siklus pendapatan lancar, apabila siklus baik maka semua operasional berjalan dengan baik dan semestinya

TERIMAKASIH



