



UNIVERSITAS  
MUHAMMADIYAH  
SIDOARJO



**PRODI ADMINISTRASI PUBLIKA  
FAKULTAS HUKUM, BISNIS DAN ILMU SOSIAL  
UNIVERSITAS MUHAMMADIYAH SIDOARJO**



[www.umsida.ac.id](http://www.umsida.ac.id)



[umsida1912](#)



[umsida1912](#)



[universitas  
muhammadiyah  
sidoarjo](#)



[umsida1912](#)

UNIVERSITAS  
MUHAMMADIYAH  
SIDOARJO



**PRODI ADMINISTRASI PUBLIKA**  
**FAKULTAS HUKUM, BISNIS DAN ILMU SOSIAL**  
**UNIVERSITAS MUHAMMADIYAH SIDOARJO**



**ROERI ACHMADI**  
**232020100207**

**PRODI ADMINISTRASI PUBLIKA**  
**FAKULTAS HUKUM, BISNIS DAN ILMU SOSIAL**  
**UNIVERSITAS MUHAMMADIYAH SIDOARJO**





**ROERI ACHMADI**  
**232020100207**

Dosen Pembimbing : Ilmi Usrotin Choiriyah, M. AP

**PRODI ADMINISTRASI PUBLIKA**  
**FAKULTAS HUKUM, BISNIS DAN ILMU SOSIAL**  
**UNIVERSITAS MUHAMMADIYAH SIDOARJO**



**Peran  
Pemerintah Desa  
Terhadap Pengelolaan Sampah  
di Desa Wedoroklurak Kecamatan Candi Kabupaten Sidoarjo**

UNIVERSITAS  
MUHAMMADIYAH  
SIDOARJO



**ROERI ACHMADI**  
232020100207

Dosen Pembimbing : Ilmi Usrotin Choiriyah, M. AP

**PRODI ADMINISTRASI PUBLIKA  
FAKULTAS HUKUM, BISNIS DAN ILMU SOSIAL  
UNIVERSITAS MUHAMMADIYAH SIDOARJO**



[www.umsida.ac.id](http://www.umsida.ac.id)



[umsida1912](#)



[umsida1912](#)



[universitas  
muhammadiyah  
sidoarjo](#)



[umsida1912](#)



# PENDAHULUAN

# PENDAHULUAN

Sampah adalah buangan yang dihasilkan dari suatu proses produksi baik domestik (rumah tangga) maupun industri. Dalam Undang-undang No 18 Tahun 2008 tentang Pengelolaan Sampah, disebutkan bahwa sampah adalah sisa kegiatan sehari-hari manusia atau proses alam yang berbentuk padat atau semi padat berupa zat organik atau anorganik bersifat dapat terurai atau tidak dapat terurai yang dianggap sudah tidak berguna lagi dan dibuang ke lingkungan

Banyaknya penduduk menimbulkan permasalahan baru diantaranya ialah produksi sampah dan pengelolaannya, Desa Wedoroklurak Kecamatan Candi Kabupaten Sidoarjo juga memiliki masalah dalam pengelolaan sampah, yang mana di perlukan peran pemerintah desa Wedoroklurak dalam pengelolaan sampah



# PENDAHULUAN

Sampah adalah buangan yang dihasilkan dari suatu proses produksi baik domestik (rumah tangga) maupun industri. Dalam Undang-undang No 18 Tahun 2008 tentang Pengelolaan Sampah, disebutkan bahwa sampah adalah sisa kegiatan sehari-hari manusia atau proses alam yang berbentuk padat atau semi padat berupa zat organik atau anorganik bersifat dapat terurai atau tidak dapat terurai yang dianggap sudah tidak berguna lagi dan dibuang ke lingkungan

Banyaknya penduduk menimbulkan permasalahan baru diantaranya ialah produksi sampah dan pengelolaannya, Desa Wedoroklurak Kecamatan Candi Kabupaten Sidoarjo juga memiliki masalah dalam pengelolaan sampah, yang mana di perlukan peran pemerintah desa Wedoroklurak dalam pengelolaan sampah



# Metode

# Metode



**Jenis Penelitian : Kualitatif metode deskriptif**

# Metode



**Jenis Penelitian : Kualitatif metode deskriptif**



**Lokasi Penelitian : Desa Wedoroklurak Kec. Candi Kab. Sidoarjo**



# Metode



**Jenis Penelitian : Kualitatif metode deskriptif**



**Lokasi Penelitian : Desa Wedoroklurak Kec. Candi Kab. Sidoarjo**



**Teknik Pengumpulan Data : Wawancara, Observasi, Dokumentasi**



# Metode



**Jenis Penelitian : Kualitatif metode deskriptif**



**Lokasi Penelitian : Desa Wedoroklurak Kec. Candi Kab. Sidoarjo**



**Teknik Pengumpulan Data : Wawancara, Observasi, Dokumentasi**



**Teori Penelitian :**

# Metode



**Jenis Penelitian : Kualitatif metode deskriptif**



**Lokasi Penelitian : Desa Wedoroklurak Kec. Candi Kab. Sidoarjo**



**Teknik Pengumpulan Data : Wawancara, Observasi, Dokumentasi**



**Teori Penelitian : Edy Suhardono (2016:38)**

# Metode



**Jenis Penelitian : Kualitatif metode deskriptif**



**Lokasi Penelitian : Desa Wedoroklurak Kec. Candi Kab. Sidoarjo**



**Teknik Pengumpulan Data : Wawancara, Observasi, Dokumentasi**



**Teori Penelitian : Edy Suhardono (2016:38)**

**1. Fasilitator**



# Metode



**Jenis Penelitian : Kualitatif metode deskriptif**



**Lokasi Penelitian : Desa Wedoroklurak Kec. Candi Kab. Sidoarjo**



**Teknik Pengumpulan Data : Wawancara, Observasi, Dokumentasi**



**Teori Penelitian : Edy Suhardono (2016:38)**

**1. Fasilitator**

**2. Mobilitator**



# Metode



**Jenis Penelitian : Kualitatif metode deskriptif**



**Lokasi Penelitian : Desa Wedoroklurak Kec. Candi Kab. Sidoarjo**



**Teknik Pengumpulan Data : Wawancara, Observasi, Dokumentasi**



**Teori Penelitian : Edy Suhardono (2016:38)**

**1. Fasilitator**

**2. Mobilitator**

**3. Regulator**

# DASAR HUKUM



# DASAR HUKUM



## Undang-Undang No. 18 Tahun 2008 tentang Pengolahan Sampah





# DASAR HUKUM



## Undang-Undang No. 18 Tahun 2008 tentang Pengolahan Sampah



Peraturan Pemerintah Nomor 81 Tahun 2012 tentang  
Pengelolaan Sampah Rumah Tangga dan Sampah Sejenis Sampah  
Rumah Tangga

Perpres No 97 Tahun 2017 tentang Kebijakan dan Strategi  
Nasional Pengelolaan Sampah Rumah Tangga dan Sampah Sejenis  
Sampah Rumah Tangga





# DASAR HUKUM



## Undang-Undang No. 18 Tahun 2008 tentang Pengelolaan Sampah



Peraturan Pemerintah Nomor 81 Tahun 2012 tentang  
Pengelolaan Sampah Rumah Tangga dan Sampah Sejenis Sampah  
Rumah Tangga

Perpres No 97 Tahun 2017 tentang Kebijakan dan Strategi  
Nasional Pengelolaan Sampah Rumah Tangga dan Sampah Sejenis  
Sampah Rumah Tangga



Perbup Sidoarjo No. 100 Tahun 2018 Tentang Kebijakan dan Strategi  
Kabupaten Sidoarjo dalam Pengelolaan Sampah Rumah Tangga dan Samapah  
Sejenis Samapah Rumah Tangga

Perbup Sidoarjo No. 116 Tahun 2022 Tentang Pedoman  
Perhitungan Pengelolaan Persampahan Di kabupaten Sidoarjo



# PENELITIAN TERDAHULU





# PENELITIAN TERDAHULU

1

**Hilda Permatasari (2022) yang berjudul “Peran Pemerintah Batu Dalam Pengolahan Sampah Domestik”**

# PENELITIAN TERDAHULU



1

**Hilda Permatasari (2022) yang berjudul “Peran Pemerintah Batu Dalam Pengolahan Sampah Domestik”**

2

**Nuhammad Ali Nurdin dkk (2023) yang berjudul “Peran Pemerintah Desa Dalam Pengelolaan Sampah Di Desa Sempu”**



# PENELITIAN TERDAHULU

1

**Hilda Permatasari (2022) yang berjudul “Peran Pemerintah Batu Dalam Pengolahan Sampah Domestik”**

2

**Nuhammad Ali Nurdin dkk (2023) yang berjudul “Peran Pemerintah Desa Dalam Pengelolaan Sampah Di Desa Sempu”**

3

**Tri Kharisma Jati (2022) dengan judul “Peran Pemerintah Boyolali dalam Dalam Pengolahan Sampah Lingkungan Pemukiman Perkotaan”.**



# RUMUSAN MASALAH

# RUMUSAN MASALAH

1

Terbatasnya anggaran APBDes



# RUMUSAN MASALAH

1

Terbatasnya anggaran APBDes

2

Kepala Desa tidak menganggap permasalahan sampah salah satu hal yang urgent

# RUMUSAN MASALAH

1

Terbatasnya anggaran APBDes

2

Kepala Desa tidak menganggap permasalahan sampah salah satu hal yang urgent

3

Kepala Desa tidak mengajak pengurus Bumdes selaku unit pengelola sampah terkait penganggaran untuk pengelolaan sampah

# PEMBAHASAN



# PEMBAHASAN

## 1. FASILITATOR

Peran Pemerintah untuk membantu kelompok atau individu dalam proses pembelajaran atau diskusi. Dalam hal ini Pemerintah Desa memberikan dukungan dalam pengelolaan sampah di Desa Wedoroklurak, yang berupa :

- Pemberian tong sampah ke warga
- Pembangunan TPST dan pemberian mesin Conveyor

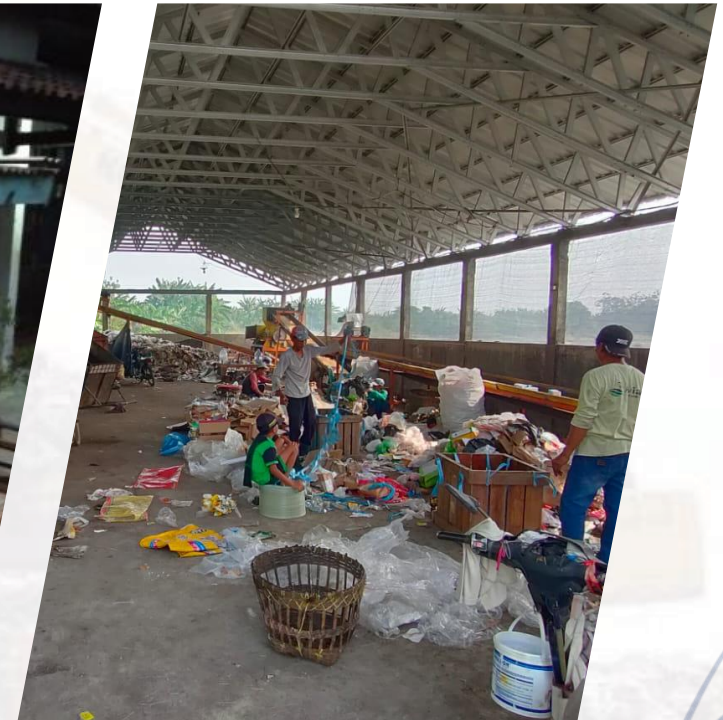

# PEMBAHASAN

## 1. MOBILISATOR

Pemerintah Desa  
menggerakkan seluruh  
elemen masyarakat untuk  
berpartisipasi aktif dalam  
pengelolaan sampah  
untuk menjaga  
lingkungan.

Implementasi peran  
pemerintah dalam  
menjalankan fungsi  
mobilisator adalah :

- Membuat pelatihan  
tentang pengolahan  
sampah
- Membuat kegiatan kerja  
bakti serentak



Sidoarjo, 13 Juli 2022  
Kepada  
Seluruh Ketua Rt dan Ketua Rw  
Di Wilayah Rw 1 dan Rw 2  
Di  
Tempat  
Biasa  
Yth  
Kerja Bakti Serentak

Menindaklanjuti Surat dari Kecamatan Candi tanggal 01 Juli 2022 dengan nomor 414.4/816/438.7.2/2022 tentang Lomba Kebersihan tingkat RT dalam rangka menyambut Hari Ulang Tahun (HUT) Kemerdekaan ke 77 Republik Indonesia dan menindak lanjuti hasil rapat koordinasi dengan ketua Rt di Wilayah Rw 1 dan Rw 2, dengan hal tersebut di atas, di mohon dengan hormat Kepada Ketua Rt dan Ketua Rw di Lingkungan RW 1 & 2 untuk melaksanakan **kerja bakti serentak pada tanggal hari Minggu, 17 . 2022** di wilayah masing masing. Adapun titik fokus kerja bakti tersebut adalah :

1. Penanganan Sampah
2. Kebersihan Saluran Air
3. Kebersihan dan Keasrian Lingkungan

Berikut juga kami lampirkan teknis pengecatan jalan.

Demikian atas perhatian dan kerjasamanya disampaikan terimakasih.



# PEMBAHASAN

## 3. REGULATOR

Pemerintah Desa merumuskan dan menerapkan peraturan yang mengatur pengelolaan sampah di wilayahnya.

Dalam hal ini, Pemerintah Desa Wedoroklurak membuat aturan tata tertib pembuangan sampah di Desa Wedoroklurak



### DAFTAR HADIR

Agenda : Sosialisasi penanganan sampah  
Tanggal : Kamis, 15 Februari 2018  
Waktu : 19.30 WIB  
Tempat : Balai Desa Wedoroklurak

No.	NAMA	JABATAN	TANDA TANGAN
1.	M. Syachur Amrulloh	RT 08	[Signature]
2.	KARNO ARIF	RT 09	[Signature]
3.	ALADI	RT 06	[Signature]
4.	JALAL ARIF	RT 09 RW 01	[Signature]
5.	Riyasak	RT 05	[Signature]
6.	M. ISWOWAN	RT 10	[Signature]
7.	SARIADI	RT 03	[Signature]
8.	M. SUTAR	RT 02	[Signature]
9.	Ali Zulhasim	RW 02	[Signature]
10.	M. Rapiqi	LOK RT 01	[Signature]
11.	A. Muzi	Penghulu Desa	[Signature]

### HASIL RAPAT KORDINASI PENANGANAN SAMPAH 15 Februari 2018

#### TATA TERTIB PEMBUANGAN SAMPAH DESA WEDOROKLURAK

- Program pengangkutan sampah akan dimulai pada 23 April 2018
- Per wuwung akan dikenakan iuran Rp. 20.000 / bulan
- Pembayaran iuran dilakukan di depan, paling lambat pembayarannya di akhir bulan  
Contoh :  
Untuk pengambilan sampah bulan April, iurannya harus lunas di bayar di bulan Maret
- Sampah akan di ambil 3x seminggu
- Untuk sampah yang punya hajat, sampah haktan tidak di angkut oleh penggledek, kecuali sudah ada komunikasi / kordinasi dengan penggledek.
- Sampah yang di angkut hanyalah sampah rumah tangga, selain itu tidak di angkut.
  - Sampah yang di angkut : potongan sayur, nasi basi, bungkus detergen, bungkus mie instan dll
  - Sampah yang tidak di angkut : kasur, kayu, rumput yang banyak, dahan pohonSampah yang tidak di angkut akan di angkut bila ada komunikasi dengan penggledek ( dikenakan iuran tambahan )
- Sampah harus di masukkan kantong plastik
- Iuran sampah rumah tangga berbeda dengan sampah usaha.
- Tong bantuan desa ( APBN ) adalah milik desa, tidak bisa di akui n perorangan, jadi ketika ada warga yang mengundurkan diri dari program sampah, maka tong tersebut akan di alihkan ke warga y ikut program sampah yang belum punya tong sampah.



# KESIMPULAN

Pemerintah Desa Wedoroklurak sebagai fasilitator Pemdes Wedoroklurak telah menjadi fasilitator warga Desa Wedoroklurak dengan menyediakan sarana dan prasarana berupa penyediaan tong sampah dan TPST beserta mesinnya. Kedua, Pemerintah Desa sebagai mobilisator, dimana peran Pemerintah Desa selaku mobilisator sudah menggerakkan masyarakat untuk lebih peduli dengan lingkungannya. Pemberian edukasi dan pelatihan pengelolaan sampah serta pemberian instruksi kepada masyarakat untuk kerja bakti merupakan salah satu implementasi Pemerintah Desa sebagai mobilisator. Dan yang ketiga, peran sebagai regulator, dalam hal ini Pemerintah Desa Wedoroklurak belum maksimal ketika menjalankan peran sebagai regulator, saat ini pemerintah Desa Wedoroklurak masih mengacu pada kesepakatan yang dibuat di tahun di 2018, idealnya Desa Wedoroklurak mempunyai peraturan desa sebagai peraturan tertinggi yang ada di desa.

The background image shows a construction site with a large pile of earth or debris. Two excavators are visible: one on the left side of the pile and another on the right. In the foreground, two white trucks are parked on a dirt path. A person is standing near the left truck. The entire image is overlaid with a semi-transparent blue filter.

**TERIMA KASIH**

