

Jurnal Denta

by Denta Yoga

Submission date: 30-May-2023 10:33AM (UTC+0700)

Submission ID: 2104964525

File name: Denta_2.docx (300.52K)

Word count: 2586

Character count: 17657

POLA KOMUNIKASI KELOMPOK SADAR WISATA (POKDARWIS) PADA MASYARAKAT DUSUN TLOCOR

Denta Yoga Andrian¹⁾, Ainur Rochmaniah, M.Si.²⁾

¹⁾Program Studi Ilmu Komunikasi, Universitas Muhammadiyah Sidoarjo

²⁾Program Studi Ilmu Komunikasi, Universitas Muhammadiyah Sidoarjo

Email korespondensi: dyandrian97@gmail.com, ainur@umsida.ac.id

***Abstract.** Tourism is very important for the progress of the area itself, one of which is for the economic aspect. If the tourism potential in the area is managed and developed into an attractive tourist destination, you can see great opportunities there to get a lot of income from the tourism sector, develop it into a business for profit and open new jobs for local residents. One of the areas in Sidoarjo Regency that has tourism potential is Jabon District, to be precise in Tlocor Hamlet, Kedungpandan Village. Tlocor Hamlet has natural potential which, if managed, can become a new tourist destination in Sidoarjo Regency. The natural potential source is the beach which can be developed to become an attraction for tourists. As is currently being widely discussed and has become the public's attention, namely the emergence of a new island which is located at the mouth of the Porong river and is named Sarinah Island or its newest name now, namely Lusi Island (Lumpur Sidoarjo). Therefore the Sidoarjo Regency Government through the Office of Tourism, Youth and Sports (Disparpora) in order to optimize the tourism potential invites local villagers to participate in developing tourism. His party formed a group in Tlocor Hamlet, namely the Tourism Awareness Group (Pokdarwis). To find out the pattern of communication that occurs in the Tourism Awareness Group (Pokdarwis), this study uses a type of qualitative descriptive method with data collection techniques in the form of interviewing informants who are members of the Pokdarwis, also by carrying out documentation in the form of photos and videos. The results of this study indicate that the Pokdarwis Communication Pattern in the Tlocor Hamlet community is Linear, Linear here has a direct meaning, which means moving in a straight line from one point to another, which means that the message is conveyed by the communicator to the communicant as the end point. In this communication process there is usually personal communication (face to face), but sometimes also communication through the media.*

Keywords: Community Communication Patterns, Pokdarwis, Tourist village

Abstrak. Wisata sangat penting bagi kemajuan daerah itu sendiri, salah satunya adalah untuk segi ekonomi. Jika potensi wisata di daerah tersebut dikelola dan dikembangkan menjadi destinasi wisata yang menarik maka bisa melihat peluang besar disana untuk mendapatkan banyak pendapatan dari sektor pariwisata, dikembangkan menjadi usaha untuk mendapatkan keuntungan dan membuka lapangan kerja baru untuk warga sekitar.

Salah satu daerah di Kabupaten Sidoarjo yang mempunyai potensi wisata adalah Kecamatan Jabon, tepatnya di Dusun Tlocor, Desa Kedungpandan. Dusun Tlocor memiliki potensi alam yang jika dikelola dapat menjadi salahsatu destinasiwisata baru yang berada diKabupaten Sidoarjo. Sumber potensi alam tersebut yaitu pantai yang dapat dikembangkan menjadidaya tarikbagi wisatawan. Sepertiyang sekarang ini ramai diperbincangkan dan menjadi atensi masyarakat yaitumunculnya sebuah Pulaubarau yang letaknya berada dimuara sungaiPorong dan diberi namaPulau Sarinah atau nama terbarunya kini yaitu Pulau Lusi (Lumpur Sidoarjo). Maka dari itu Pemkab Sidoarjo melalui Dinas Pariwisata, Pemuda dan Olahraga (Disparpora) agar dapat mengoptimalkan potensi wisata tersebut mengajak warga Desa setempat untuk ikut berpartisipasi dalam mengembangkan wisata. Pihaknya membentuk suatu kelompok di Dusun Tlocor, yaitu Kelompok Sadar Wisata (Pokdarwis). Untuk mengetahui Pola Komunikasi yang terjadi pada Kelompok Sadar Wisata (Pokdarwis) penelitian ini menggunakan jenis metode deskriptif kualitatif dengan teknik pengumpulan data berupa wawancara informan yang tergabung dalam Pokdarwis, juga dengan melakukan dokumentasi berupa foto dan juga video. Hasil dari penelitian ini menunjukkan Pola Komunikasi Pokdarwis pada masyarakat Dusun Tlocor yaitu secara Linier, Linier di sini memiliki arti langsung, yang berarti bergerak dalam garis lurus dari satu titik ke titik lainnya, yang berarti bahwa penyampaian pesan oleh komunikator kepada komunikan sebagai titik akhir. Dalam proses komunikasi ini biasanya terdapat komunikasi personal (tatap muka), namun terkadang juga melakukan komunikasi lewat media.

Kata Kunci: Pola Komunikasi Masyarakat, Pokdarwis, Desa Wisata

PENDAHULUAN

Menurut Kamus Besar Bahasa Indonesia (KBBI), konsep pariwisata adalah berwisata bersama, bertamasya atau piknik. Tujuan traveling adalah untuk menimba ilmu, bersenang-senang, menyegarkan diri dan lain sebagainya. Wisata sendiri memiliki jenis dan jenis yang berbeda-beda. Meskipun konsep pariwisata biasanya dikaitkan dengan perjalanan waktu luang, pariwisata, perjalanan, dll. Pariwisata juga merupakan sebuah perjalanan dengan tujuan untuk mendapatkan sebuah kenikmatan, mencari kepuasan, mengetahui sesuatu, memperbaiki kesehatan dan lain-lain.

[1]

Menurut H. Kodhyat, pariwisata adalah suatu perjalanan dari satu tempat ke tempat lainnya yang bersifat sementara, dilakukan oleh perorangan maupun kelompok, sebagai usaha mencari keserasian, kebahagiaan dengan lingkungan hidup dalam dimensi budaya, alam dan ilmu. [2]

Awal terbentuknya Pulau Lusi yaitu akibat pembuangan lumpur lapindo yang berakhir dan bermuara di ujung sungai Porong lalu kemudian mengalami pengendapan. Hasil pengerukan endapan sedimen lumpur seluas +94 ha ini membentuk suatu hamparan lumpur yang mengering cukup luas. Keberadaan Pulau Lusi yang menawarkan pemandangan dengan suasana alam yang masih segar dan asri serta jauh dari kebisingan kota menawarkan suatu potensi besar untuk dapat dijadikan sebagai destinasi wisata baru di Jawa Timur, khususnya di Kabupaten Sidoarjo. Dan apabila potensi wilayah tersebut dikembangkan dan dikelola dengan optimal maka dapat meningkatkan kesejahteraan masyarakat khususnya Kecamatan Jabon.

Maka dari itu Pemkab Sidoarjo melalui Dinas Pariwisata, Pemuda dan Olahraga (Disparpora) untuk mengoptimalkan potensi wisata tersebut mengajak warga Desa setempat untuk ikut berpartisipasi dalam mengembangkan wisata [3]. Pihaknya membentuk suatu kelompok di Dusun Tlocor, yaitu Kelompok Sadar Wisata (Pokdarwis). Pokdarwis ini terbentuk pada tahun 2017. Pokdarwis merupakan kumpulan individu yang memiliki kesadaran atau kepedulian terhadap potensi alam di daerahnya. Pokdarwis merupakan salah satu bagian dari masyarakat yang memiliki peran dan kontribusi penting dalam pengembangan pariwisata di daerah.

Dengan adanya Pokdarwis yang dinaungi oleh Badan Usaha Milik Desa (BUMDES) dan peran masyarakat sebagai pemain kunci dalam pembangunan dan pengembangan destinasi wisata di Dusun Tlocor, maka terbentuklah Wisata Bahari Tlocor.

[4] Penelitian terdahulu yang relevan dengan judul ini adalah **“Partisipasi Masyarakat Dalam Pengembangan Kampung Wisata Dago Pojok”**, hasil penelitian yang diperoleh menunjukkan bahwa syarat keikutsertaan yaitu kesempatan, keterampilan dan keinginan

terpenuhi. Artinya partisipasi dalam berbagai acara dapat berlangsung dari dalam masyarakat. Berdasarkan jenis partisipasinya, warga mempresentasikan lima jenis partisipasi yang terdiri dari pemikiran, pekerjaan, keterampilan, barang dan uang. Meskipun masih terdapat kesenjangan dalam partisipasi finansial, hal ini disebabkan ketidakmampuan warga untuk berpartisipasi secara finansial dan belum adanya sistem yang mengatur pembiayaan program dana kependudukan.

[5] Penelitian terdahulu yang relevan dengan judul ini adalah **“Strategi Pengembangan Eko-Wisata berbasis masyarakat di Kampung Wisata Rejowinangun”**, hasil dalam penelitian ini adalah Partisipasi masyarakat meningkatkan kepercayaan diri dan kemampuan warga negara untuk berpartisipasi dalam pengambilan keputusan yang mempengaruhi masyarakat dan desa. Partisipasi masyarakat dapat menciptakan lingkungan yang kondusif bagi peningkatan potensi lingkungan dan pertumbuhan masyarakat.

Berdasarkan RF Oshin, IRW Kusuma, dan DA Suryawati, hasil dalam penelitiannya menunjukkan strategi alternatif yang tepat dalam pengembangan tempat wisata di Desa adat Bena, yaitu pengembangan daya tarik wisata melalui penciptaan berbagai daya tarik dan daya tarik wisata baru, serta pelestarian keaslian Desa. [6]

Berdasarkan Kristin Tri Lesatri, hasil dalam penelitiannya yaitu model komunikasi Pokdarwis yang menyebar ke segala arah, dengan orang-orang di semua posisi memungkinkan informasi diberikan dan diterima dari segala arah. Terlihat tak terkecuali Ketua Pokdarwis Pantai Kelapa selaluberkoordinasi dengan seluruh pengelola, pedagang dan pengunjung Pantai Kelapa maupun sebaliknya. Agar tidak ada yang disembunyikan saat mengirim dan menerima pesan kesegala arah, menjadi kepentingan bersama untuk mempromosikan wisata pantai di Kelapa Panyuran dengan mengedepankan dasar-dasar pengunduhan dan adat istiadat setempat. [7]

Berdasarkan Siti Fadlinah, hasil dalam penelitiannya menunjukkan penilaian komponen Desa Wisata memiliki modal dasar sebagai unggulan yang masih rendah yaitu 21,2%. Oleh karena itu, diperlukan dengan dukungan masyarakat, pemerintah dan pemangku kepentingan lainnya untuk dapat menyempurnakan standarisasi Desa Wisata dan meningkatkan aspek pengembangan kepariwisataan, sehingga Desa Muara Enim dapat berkembang menjadi Desa Wisata. [8]

Fokus penelitian ini adalah untuk mengetahui pola komunikasi Kelompok Sadar Wisata (Pokdarwis) di Dusun Tlocor.

METODE

Pendekatan yang digunakan dalam penelitian ini adalah pendekatan kualitatif. Menurut Sugiyono, penelitian kualitatif digunakan dalam penelitian objek yang alamiah yang mana seorang peneliti sebagai instrumen kunci [9]. Jenis metode penelitian yang digunakan adalah deskriptif kualitatif atau juga bisa dengan teknik *purposive sampling*, yaitu pemilihan informan atau subjek yang diteliti sesuai dengan kriteria kebutuhan peneliti dengan pertimbangan tertentu [10]. Dengan teknik pengumpulan data berupa wawancara kepada anggota Pokdarwis juga dokumentasi berupa foto dan video. Pengumpulan data melalui pengamatan Sanifah Faisal (1990) membagi observasi menjadi tiga kategori: observasi berpartisipasi (*participant observation*), observasi yang dilakukan secara terbuka dan tersamar (*overt dan covert observation*), dan observasi tak berstruktur (*unstructured observation*). [11]

Lokasi penelitian ini dilakukan di Dusun Tlocor, Desa Kedungpandan, Kecamatan Jabon, Kabupaten Sidoarjo, Jawa Timur. Wawancara dilakukan kepada 10 informan yang tergabung dalam anggota Kelompok Sadar Wisata (Pokdarwis).

HASIL DAN PEMBAHASAN

Berdasarkan wawancara yang dilakukan kepada informan anggota Pokdarwis sebagai berikut:

No.	Nama	Usia
1.	Imam Fajar	49
2.	M. Basori	51
3.	Said	50
4.	Agus Supriyanto	48
5.	Nur Kholis	47
6.	Setiawan Adi	47
7.	Joko	49
8.	Sigit	51
9.	Sunarto	50
10.	Sugeng Bagio	52

[12] Menjelaskan bahwa Pola Komunikasi yang terbentuk pada Kelompok Sadar Wisata (Pokdarwis) adalah melalui inisiasi dari instansi terkait bidang kepariwisataan di daerah (Dinas Pariwisata Provinsi/Dinas Pariwisata Kabupaten/Kota) dengan skema sebagai berikut:

1. Dinas Pariwisata Provinsi berkoordinasi dengan Dinas Pariwisata Kabupaten/Kota untuk membentuk Pokdarwis dengan menggerakkan masyarakat desa untuk membentuk Pokdarwis, atau Dinas Pariwisata Kabupaten/Kota untuk melakukan inisiatif ke masyarakat di tingkat Desa untuk membentuk Pokdarwis.
2. Kepala Desa/Lurah mengatur pertemuan masyarakat dengan Dinas Pariwisata untuk membentuk Pokdarwis di wilayahnya.

Dengan ini dapat disimpulkan bahwa Pola Komunikasi Kelompok Sadar Wisata (Pokdarwis) pada masyarakat Dusun Tlocor yaitu menggunakan Pola Komunikasi Linier. Linier di sini memiliki arti langsung yang berarti bergerak dalam garis lurus dari satu titik ke titik lainnya, yang berarti bahwa penyampaian pesan oleh komunikator kepada komunikan sebagai titik akhir. Dalam proses komunikasi ini biasanya terdapat komunikasi personal (tatap muka), namun terkadang juga melakukan komunikasi lewat media. [13]

Pola Komunikasi tersebut dapat juga disebut Pola Komunikasi Bersambung/Rantai (Chain), bersambung atarantai adalah pola yang menawarkan aliran informasi yang lebih seimbang antar anggotameski dua individu (yang berada di kedua ujung rantai) hanya berinteraksi dengan satu orang lain. Pola ini menganut model hubungan komunikasi garis langsung (komando) tanpa terjadi suatu penyimpangan. Pola komunikasi bersambung ini biasanya berlaku ketika sebuah pekerjaandalam kelompok lebih bersifat berkelanjutan. [14]



Gambar 1. Pola Komunikasi Bersambung/Rantai (Chain)

Syarat umum untuk menjadi anggota Pokdarwis adalah sebagai berikut:

- 1) Bersifat sukarela.
- 2) Berkomitmen terhadap pengembangan pariwisata.
- 3) Masyarakat yang tinggal di sekitar daerah tujuan wisata dan tertarik dengan wisata.

- 4) Memiliki mata pencaharian atau pekerjaan yang berkaitan dengan kebutuhan wisatawan, baik secara langsung maupun tidak langsung melalui penyediaan barang atau jasa.
- 5) Jumlah anggota Pokdarwis minimal 15 orang.

Kepengurusan Pokdarwis terdiri atas **Pembina, Penasehat, Pimpinan, Sekretariat, Anggota, dan Seksi-seksi**, antara lain: Keamanandan Ketertiban, Kebersihandan Keindahan, Daya Tarik Wisata dan Kenangan, Hubungan Masyarakat dan **Pengembangan Sumber Daya Manusia, Pengembangan Usaha**. Besar kecilnya **organisasi** Pokdarwis ditentukan oleh jumlah anggota.

Pokdarwis dengan jumlah **anggota** yang besar dapat dilengkapi dengan:

- Beberapa seksi yang bertugas menangani bidang kegiatan yang lain.
- Acuan dan aturan anggota dalam bentuk Anggaran Dasar/Anggaran Rumah Tangga (AD/ART).

Pokdarwis dengan jumlah anggota yang relatif kecil dapat dilengkapi dengan hanya **dua seksi** atau tanpa seksi-seksi dan tanpa Anggaran Dasar/Anggaran Rumah Tangga (AD/ART).

Di bawah ini adalah uraian tentang unsur-unsur dari masing-masing pengurus Pokdarwis:

1) Pembina

Unsur Pembina dapat dibagi dalam 2 jenis, yaitu Pembina Langsung dan Pembina Tidak Langsung.

a. Unsur Pembina Langsung Pokdarwis adalah Pembina di tingkat Lokal/Daerah yaitu: Pemerintah Daerah Dinas Kabupaten/Kota yang bertanggung jawab di bidang pariwisata.

b. Unsur Pembina Tidak Langsung adalah Pembina di tingkat Pusat yaitu: Kementerian Pariwisata dan Ekonomi Kreatif, Direktorat Jenderal Pengembangan Destinasi Pariwisata, Direktorat Pemberdayaan Masyarakat dan atau Dinas di tingkat Provinsi yang bertanggung jawab di bidang pariwisata.

2) Penasehat

Penasehat dapat dipilih dan ditunjuk dari tokoh masyarakat setempat yang dipandang mampu dan dapat menjadi panutan.

3) Pimpinan

Unsur pimpinan terdiri dari **Ketua, Wakil Ketua, Sekretaris, Bendahara**.

Seorang pimpinan Pokdarwis diutamakan seseorang yang memiliki kesadaran untuk

memajukan dan mengembangkan pariwisata di daerahnya, membangkitkan kesadaran masyarakat terhadap pariwisata dan berpartisipasi melaksanakan Sapta Pesona dalam kehidupan sehari-hari. Pemimpin dipilih dari para anggota itu sendiri atau yang ditunjuk oleh anggota.

4) Sekretariat

Setiap Pokdarwis memiliki ruang sekretariat yang berfungsi sebagai tempat kesekretariatan dan tempat pertemuan para anggota. Sekretariat Pokdarwis mencatat/memdokumentasikan setiap kegiatan organisasinya.

5) Anggota

Terdiri dari anggota masyarakat yang tinggal di sekitar destinasi wisata dan bersedia menjadi relawan sebagai anggotanya.

6) Seksi-seksi

Setiap seksi Pokdarwis terdiri dari ketua/koordinator yang didukung oleh beberapa anggota Pokdarwis lainnya.

Seksi-seksi yang dapat dibentuk meliputi:

a) Keamanan dan Ketertiban

Merupakan seksi yang bertanggung jawab untuk menciptakan kondisi yang aman dan tertib disekitar lokasi/destinasi wisata.

b) Kebersihan dan Keindahan

Merupakan seksi yang bertanggung jawab bagi terciptanya kondisi yang bersih dan asri disekitar lokasi/destinasi wisata.

c) Daya Tarik Wisata dan Kenangan

Merupakan seksi yang bertanggung jawab untuk mengembangkan berbagai potensi sumber dayawisata dan ciri khas/keunikan lokal sebagai daya tarik dan unsur tempat yang tidak terlupakan.

d) Hubungan Masyarakat dan Pengembangan Sumber Daya Manusia

Merupakan seksi yang bertanggung jawab untuk menyebarluaskan informasi tentang potensi wisata daerah serta kegiatan Pokdarwis dan pengembangan kualitas anggota Pokdarwis.

e) Pengembangan Usaha

Merupakan seksi yang bertanggung jawab untuk menjalin kerjasama dan kemitraan dengan berbagai pihak terkait dalam mengembangkan usaha

Pokdarwis.

Struktur Organisasi Pokdarwis dapat di gambarkan seperti berikut:

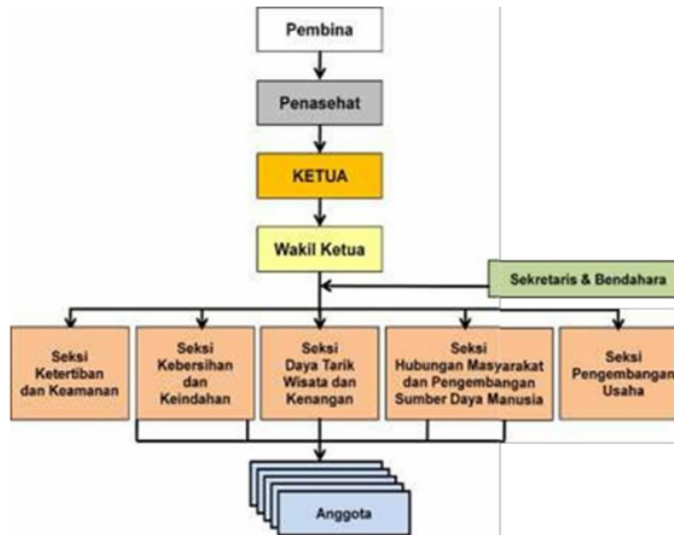

Gambar 2. Struktur Organisasi Pokdarwis

Struktur Organisasi Pokdarwis terstruktur, cara kerja atau struktur yang cenderung tetap seorang individu atau kelompok dalam berkomunikasi akan terdapat suatu sistem dan langkah kerja yang mirip satu sama lain yang membentuk pola yang serupa. [15]

SIMPULAN

Berdasarkan Pola Komunikasi Kelompok Sadar Wisata (Pokdarwis) yang terjadi yaitu peran dan partisipasi masyarakat sangat penting dalam membantu lembaga untuk membentuk, mengelola dan mengembangkan Pokdarwis guna mencapai terbentuknya destinasi wisata baru di Kabupaten Sidoarjo.

UCAPAN TERIMA KASIH

Saya sebagai penulis mengucapkan Alhamdulillah terima kasih kepada Allah SWT yang telah memberi kemudahan segala hal dalam penyusunan jurnal ini, terima kasih kepada para dosen Ilmu Komunikasi yang memberikan Saya ilmu selama proses belajar, terima kasih juga kepada Bu Ainur selaku dosen pembimbing atas kesabaran dan arahan yang diberikan hingga akhir penulisan jurnal ini, terima kasih kepada para informan yang terlibat dalam penelitian ini yang sudah

berkontribusi dan terima kasih yang sebanyak banyaknya untuk kedua orang tua saya atas doa dan dukungan serta kesabaran yang diberikan selama ini.

Tidak lupa terima kasih untuk teman-teman seperjuangan yang telah memotivasi saya untuk dapat segera menyelesaikan perkuliahan.

• REFERENCES

- [1] J. J. Spilliane, *Ekonomi Pariwisata: Sejarah dan Perkembangannya*, 1991.
- [2] H. Kodhyat, *Sejarah Pariwisata dan Perkembangannya di Indonesia*, 1996.
- [3] Effebdy, "Dinamika Komunikasi," dalam *Dinamikas Komunikasi*, Bandung, Remaja Rosdakarya, 2008.
- [4] S. A. N. d. H. W. Berry Choresyo, "Partisipasi Masyarakat Dalam Pengembangan Kampung Wisata Dago Pojok," *Partisipasi Masyarakat Dalam Pengembangan Kampung Wisata Dago Pojok*, 2017.
- [5] Tisnawati, "Strategi Pengembangan Eko-Wisata berbasis masyarakat di Kampung Wisata Rejowinangun," *Strategi Pengembangan Eko-Wisata berbasis masyarakat di Kampung Wisata Rejowinangun*, 2019.
- [6] I. K. D. S. RF Oshin, "Strategi Pengembangan Objek Wisata kampung Tradisional Bena Kabupaten Ngada-Flores Nusa Tenggara Timur (NTT)," *Strategi Pengembangan Objek Wisata kampung Tradisional Bena Kabupaten Ngada-Flores Nusa Tenggara Timur (NTT)*, 2019.
- [7] K. T. Lerstari, "Pola Komunikasi Kelompok Sadar Wisata (Pokdarwis) Dalam Mengembangkan Pantai Kelapa Panyuran Tuban Sebagai Destinasi Wisata Berbasis Kearifan Lokal," *Pola Komunikasi Kelompok Sadar Wisata (Pokdarwis) Dalam Mengembangkan Pantai Kelapa Panyuran Tuban Sebagai Destinasi Wisata Berbasis Kearifan Lokal*, 2020.
- [8] S. Fadlina, "Pembangunan Destinasi Pariwisata di Kelurahan Muara Enim Melalui Pendekatan Pengembangan Kampung Wisata," *Pembangunan Destinasi Pariwisata di Kelurahan Muara Enim Melalui Pendekatan Pengembangan Kampung Wisata*, 2021.
- [9] Sugiyono, *Metode Penelitian Kuantitatif, Kualitatif dan R&D*, Bandung: ALFABETA, 2016.
- [10] M. Dr. Rulli Nasrullah, "Eteknik purposive sampling yaitu pemilihan informan ETNOGRAFI VIRTUAL RISET KOMUNIKASI, BUDAYA DAN SOSIOTEKNOLOGI DI INTERNET," dalam *ETNOGRAFI VIRTUAL RISET KOMUNIKASI, BUDAYA DAN SOSIOTEKNOLOGI DI INTERNET*, Bandung, Simbiosis Rekatama Media, 2019, p. 107.
- [11] S. M. Rahmadi, *PENGANTAR METODOLOGI PENELITIAN*, Banjarmasin: ANTASARI PERS, 2011.
- [12] D. RW Pace & Faules, "Komunikasi Organisasi," dalam *Komunikasi Organisasi*, Bandung, Remaja Rosdakarya, 2018.
- [13] Effendy, "Ilmu Komunikasi (Teori & Praktek)," dalam *Ilmu Komunikasi (Teori & Praktek)*, Bandung, Remaja Rosdakarya, 2017, p. 257.

-
- [14] J. A. Devito, ¹Komunikasi Antar Manusia, Tangerang Selatan: Karisma Publishing Group, 2011.
- [15] A. Purwasito, “Komunikasi Multikultural,” dalam *Komunikasi Multikultural*, Yogyakarta, Pustaka Pelajar, 2015.

Conflict of Interest Statement:

The author declares that the research was conducted in the absence of any commercial or financial relationships that could be construed as a potential conflict of interest.

Jurnal Denta

ORIGINALITY REPORT

9%

SIMILARITY INDEX

11%

INTERNET SOURCES

2%

PUBLICATIONS

9%

STUDENT PAPERS

PRIMARY SOURCES

1	www.kajianpustaka.com Internet Source	4%
2	www.scribd.com Internet Source	2%
3	repository.ummat.ac.id Internet Source	2%
4	gracelliaraystika.wordpress.com Internet Source	2%

Exclude quotes On

Exclude bibliography On

Exclude matches < 2%